



EDITAL Nº 9/2026

LICITAÇÃO CDC

PROCESSO Nº 50900.000962/2024-79

**COMPANHIA DOCAS DO CEARÁ – CDC  
LICITAÇÃO-CDC Nº 01/2026****ID LICITAÇÕES-E Nº 1091211  
PROCESSO ADMINISTRATIVO Nº 50900.000962/2024-79**

A **COMPANHIA DOCAS DO CEARÁ – CDC**, Empresa Pública Federal, vinculada ao Ministério dos Portos e Aeroportos, por meio da Comissão Permanente de Licitação - CPL, constituída pela Portaria nº 290, de 24 de outubro de 2025, realizará a presente **LICITAÇÃO**, na forma **ELETRÔNICA**, cujo critério de julgamento será **maior oferta por lote**, o qual será regido pela [Lei nº 13.303, de 2016](#), [Lei nº 12.846, de 2013](#), [Lei Complementar nº 123, de 2006](#), [Decreto nº 8.945, de 2016](#), [Decreto nº 8.538, de 2015](#), [Decreto nº 9.507, de 2018](#), [Instrução Normativa SEGES/MP nº 03, de 2018](#), [Regulamento Interno de Licitações e Contratações da CDC](#) e demais disposições aplicáveis, bem como pelas regras e condições estabelecidas no Termo de Referência, neste Edital e seus Anexos.

**COMISSÃO PERMANENTE DE LICITAÇÃO – CPL****Endereço:** Praça Amigos da Marinha, s/n Mucuripe – Fortaleza/CE – CEP: 60.180-422**Fone:** (85) 3124-2175**E-mail:** [licitacao@docasdoceara.com.br](mailto:licitacao@docasdoceara.com.br)**Site da Licitação:** [licitacoes-e.com.br](http://licitacoes-e.com.br) / [www.docasdoceara.com.br/licitacoes](http://www.docasdoceara.com.br/licitacoes)**DATAS E HORÁRIOS**

- Início de acolhimento das propostas: 04/05/2026, às 10h00min;
- Data de abertura das propostas: 04/05/2026, às 14h00min;
- Data de abertura da sessão pública: 25/05/2026, às 14h:15min.

\*Limite para acolhimento das propostas: mesma data e horário da abertura das propostas.

\*\*Todas as referências de tempo no Edital, no Aviso e durante a Sessão Pública observarão obrigatoriamente o **horário de Brasília-DF** e, dessa forma, serão registradas no Sistema Eletrônico e nas documentações relativa ao certame.

**DEFINIÇÕES:**

Sempre que as palavras indicadas abaixo ou os pronomes usados em seus lugares aparecerem neste documento da Licitação ou em seus anexos, eles terão o significado determinado a seguir:

- AGENTE DE LICITAÇÃO** – responsável pela condução de processos licitatórios da Companhia Docas do Ceará, segundo o procedimento da Lei 13.303, de 2016, englobando o Pregoeiro e a Comissão Permanente de Licitação;
- CDC** – Companhia Docas do Ceará – Empresa Pública Federal – vinculada ao Ministério dos Portos e Aeroportos, com endereço na Praça Amigos da Marinha, s/n Mucuripe – Fortaleza/CE – CEP: 60180-422 – Fone: (85) 3124-2189, site: [www.docasdoceara.com.br](http://www.docasdoceara.com.br);
- COADMI** – Coordenadoria Administrativa da Companhia Docas do Ceará;
- CODCOL** – Coordenadoria de Compras e Licitações da Companhia Docas do Ceará;

- e) **CODINF** – Coordenadoria da Infraestrutura da Companhia Docas do Ceará;
- f) **CODJUR** – Coordenadoria Jurídica da Companhia Docas do Ceará;
- g) **CODSMS** – Coordenadoria de Segurança do Trabalho, Meio Ambiente e Saúde da Companhia Docas do Ceará;
- h) **CODTEI** – Coordenadoria de Tecnologia da Informação da Companhia Docas do Ceará;
- i) **CONTRATADA** – Empresa vencedora desta Licitação em favor da qual for adjudicado o objeto e firmado contrato ou instrumento substitutivo;
- j) **CONTRATANTE** – Companhia Docas do Ceará – **CDC**;
- k) **CPL OU COMISSÃO** – Comissão Permanente de Licitação da **CDC**;
- l) **DIAFIN** – Diretoria de Administração e Finanças da Companhia Docas do Ceará;
- m) **DIEGEP** – Diretoria de Infraestrutura e Gestão Portuária da Companhia Docas do Ceará;
- n) **DIRCOM** – Diretoria Comercial da Companhia Docas do Ceará;
- o) **DIREXE** – Diretoria Executiva;
- p) **DIRPRE** – Diretoria da Presidência;
- q) **DOU** – Diário Oficial da União;
- r) **EPP** – Empresa de Pequeno Porte;
- s) **LC** – Lei Complementar;
- t) **LICITAÇÃO-CDC** – procedimento de licitação que não utiliza a modalidade pregão e que possibilita a combinação de diferentes modos de disputa e critérios de julgamento a ser determinado de acordo com as necessidades da CDC, flexibilizado nos termos da Lei nº 13.303/2016;
- u) **ME** – Microempresa;
- v) **OS** – Ordem de Serviço;
- w) **PROPONENTE/LICITANTE/PARTICIPANTE** – Empresa que apresenta proposta para o objeto desta Licitação;
- x) **RILC** – Regulamento Interno de Licitações e Contratações da Companhia Docas do Ceará;
- y) **SDF** – Solicitação de Fornecimento;
- z) **TR** – Termo de Referência.

## 1. OBJETO

- 1.1. A presente Licitação tem como objeto **Cessão de Uso Onerosa de salas localizadas no Núcleo de Apoio Portuário - NAP do Porto de Fortaleza, destinada à exploração comercial**, conforme Anexo I - Termo de Referência e demais condições deste Edital e seus Anexos.
- 1.2. A licitação será **dividida em lotes**, conforme tabela constante do subitem 5.1., do Anexo I – Termo de Referência, facultando-se ao licitante a participação em quantos lotes forem de seu interesse.
- 1.3. O valor mínimo estimado para esta licitação é de **R\$258.985,80** (duzentos e cinquenta e oito mil novecentos e oitenta e cinco reais e oitenta centavos).
- 1.4. Caso as especificações deste objeto encontrem-se discordantes no <https://licitacoes-e.com.br>, **prevalecerão as constantes neste Edital e seus anexos.**

## 2. DA PARTICIPAÇÃO NA LICITAÇÃO

- 2.1. A participação nesta Licitação implica a aceitação, plena e irrevogável, das normas constantes do presente Edital e seus Anexos, devendo o licitante atentar-se ao disposto no [RILC da CDC](#), contido no site no endereço eletrônico [www.docasdoceara.com.br/licitacoes](http://www.docasdoceara.com.br/licitacoes).
- 2.2. Poderão participar nesta Licitação os interessados que estiverem previamente credenciados no Sistema Eletrônico Licitações-e2 ([licitacoes-e.com.br](http://licitacoes-e.com.br)), e que atendam a todas as exigências contidas neste Edital e seus Anexos.
  - 2.2.1. Para acesso ao Sistema Eletrônico, os interessados em participar da licitação deverão dispor de chave de acesso e senha, pessoal e intransferível, emitidos pelo Banco do Brasil quando do credenciamento do fornecedor;
  - 2.2.2. O credenciamento junto ao provedor do Sistema Eletrônico implica na responsabilidade legal única e exclusiva do Licitante, ou de seu representante legal e na presunção de sua capacidade técnica para realização das transações inerentes à licitação;
  - 2.2.3. É de exclusiva responsabilidade do usuário o sigilo da senha, bem como seu uso em qualquer transação efetuada diretamente ou por seu representante, não cabendo ao provedor do Sistema Eletrônico a responsabilidade por eventuais danos decorrentes de uso indevido da senha, ainda que por terceiros;
  - 2.2.4. A perda da senha ou a quebra de sigilo deverão ser comunicadas ao provedor do Sistema Eletrônico para imediato bloqueio de acesso.

- 2.3. O licitante responsabiliza-se exclusiva e formalmente pelas transações efetuadas em seu nome, assume como firmes e verdadeiras suas propostas e lances, inclusive os atos praticados diretamente ou por seu representante, excluída a responsabilidade do provedor do Sistema Eletrônico ou da **CDC** por eventuais danos decorrentes de uso indevido das credenciais de acesso, ainda que por terceiros.
- 2.4. É de responsabilidade do cadastrado conferir a exatidão dos seus dados cadastrais no Sistema Eletrônico e mantê-los atualizados junto aos órgãos responsáveis pela informação, devendo proceder, imediatamente, à correção ou à alteração dos registros tão logo identifique incorreção ou aqueles se tornem desatualizados.
- 2.4.1. A não observância do disposto no subitem anterior poderá ensejar desclassificação no momento da habilitação.
- 2.5. A subcessão não será admitida.
- 2.6. Não poderão disputar esta licitação:
- 2.6.1. Organizações da Sociedade Civil de Interesse Público - OSCIP, atuando nessa condição;
- 2.6.2. Pessoas jurídicas reunidas em consórcio;
- 2.6.3. Cooperativas, em razão do Termo de Conciliação Judicial firmado entre o Ministério Público do Trabalho e a União em 05/06/2003, conforme recomendação do DEST, por intermédio do Ofício nº 333/2004/MP/SE/DEST;
- 2.7. Não poderá participar, direta ou indiretamente, da Licitação a empresa:
- 2.7.1. Que não atenda às condições deste Edital e seus anexos;
- 2.7.2. Que esteja sob falência, concordata, recuperação judicial ou extrajudicial (cujo plano não foi acolhido judicialmente), concurso de credores, dissolução, liquidação;
- 2.7.3. controladora, controlada ou coligada, nos termos da [Lei nº 6.404, de 1976](#), concorrendo entre si;
- 2.7.4. Cujo administrador ou sócio detentor de mais de 5% (cinco por cento) do capital social seja diretor ou empregado da **CDC**;
- 2.7.5. Que esteja cumprindo pena de suspensão do direito de licitar e contratar aplicada pela **CDC**;
- 2.7.6. Declarada inidônea pela União, por Estado, pelo Distrito Federal, enquanto perdurarem os efeitos da sanção;
- 2.7.7. Constituída por sócio de empresa que estiver suspensa, impedida ou declarada inidônea;
- 2.7.8. Cujo administrador seja sócio de empresa suspensa, impedida ou declarada inidônea;
- 2.7.9. Constituída por sócio que tenha sido sócio ou administrador de empresa suspensa, impedida ou declarada inidônea, no período dos fatos que deram ensejo à sanção;
- 2.7.10. Cujo administrador tenha sido sócio ou administrador de empresa suspensa, impedida ou declarada inidônea, no período dos fatos que deram ensejo à sanção;
- 2.7.11. Que tiver, nos seus quadros de diretoria, pessoa que participou, em razão de vínculo de mesma natureza, de empresa declarada inidônea;
- 2.7.12. Na qual haja administrador ou sócio com poder de direção que tenham relação de parentesco com detentor de cargo em comissão ou função de confiança que atue na área responsável pela demanda ou pela contratação ou autoridade hierarquicamente superior no âmbito da **CDC**.
- 2.7.13. Aplica-se a vedação prevista no subitem 2.7:
- 2.7.13.1. À contratação do próprio empregado ou diretor da **CDC**, como pessoa física, bem como à participação dele em processos licitatórios, na condição de licitante;
- 2.7.13.2. A quem tenha relação de parentesco, até o terceiro grau civil, com diretor da **CDC**, empregado da **CDC** cujas atribuições envolvam a atuação na área responsável pela Licitação ou contratação e/ou autoridade que ocupe cargo ou função federal no ente ao qual a **CDC** esteja vinculada;
- 2.7.13.3. Cujo proprietário, mesmo na condição de sócio, tenha terminado seu prazo de gestão ou rompido seu vínculo com a **CDC** há menos de 6 (seis) meses;
- 2.7.13.4. À familiar de agente público que exerça cargo em comissão ou função de confiança na **CDC**.

### 3. DA APRESENTAÇÃO DA PROPOSTA

- 3.1. Os licitantes encaminharão, exclusivamente por meio do Sistema Eletrônico, a proposta com a maior oferta de preço, conforme o critério de julgamento adotado neste Edital, até a data e o horário estabelecidos para abertura das propostas.
- 3.2. Deverão preencher os seguintes campos:
- 3.2.1. **Valor total do lote com a maior oferta de preço;**
- 3.2.2. Declaração que cumpre plenamente os requisitos de habilitação, que sua proposta está em conformidade com as exigências do instrumento convocatório e que manifesta pleno conhecimento e aceitação de todas as regras do certame;
- 3.2.3. Informação sobre declaração de segmentação de faturamento.
- 3.2.3.1. A declaração falsa relativa ao cumprimento de qualquer condição, sujeitará o licitante às penalidades previstas no item **SANÇÕES** deste Edital e na legislação aplicável.
- 3.3. É **vedado ao licitante** qualquer tipo de **identificação** quando do preenchimento de sua proposta de preços no Sistema Eletrônico (por exemplo, no campo Descrição/Observações), sob pena de desclassificação do certame pelo Agente de Licitação.
- 3.4. Os licitantes poderão retirar ou substituir a proposta até a data e hora de abertura das propostas.

- 3.5. Nos valores propostos estarão inclusos todos os custos operacionais, encargos previdenciários, trabalhistas, tributários, comerciais e quaisquer outros que incidam direta ou indiretamente na execução do objeto.
- 3.6. Os custos referentes a tributos e encargos, inclusive contribuições sociais, devem ser cotados no percentual estabelecido na legislação de regência da matéria, devendo corresponder à realidade do licitante.
- 3.7. Os preços ofertados, tanto na proposta inicial, quanto na etapa de lances serão de exclusiva responsabilidade do licitante, não lhe assistindo o direito de pleitear qualquer alteração, sob alegação de erro, omissão ou qualquer outro pretexto.

#### 4. DA ABERTURA DA SESSÃO, CLASSIFICAÇÃO DAS PROPOSTAS E FORMULAÇÃO DE LANCES

- 4.1. A partir do horário previsto neste Edital, a sessão pública na internet será aberta por comando do Agente de Licitação no Sistema Eletrônico.
- 4.2. O Agente de Licitação verificará as propostas cadastradas, desclassificando desde logo aquelas que não estejam em conformidade com os requisitos estabelecidos neste Edital, contenham vícios insanáveis, ilegalidades, não apresentem as especificações exigidas no Termo de Referência ou que identifique o licitante antes do encerramento da sessão pública.
  - 4.2.1. A desclassificação será sempre fundamentada e registrada no Sistema Eletrônico, com acompanhamento em tempo real por todos os participantes.
  - 4.2.2. A não desclassificação da proposta não impede o seu julgamento definitivo em sentido contrário, levado a efeito na fase de aceitação.
  - 4.2.3. Mesmo após a classificação da proposta o Agente de Licitação poderá desclassificá-la, se, em momento posterior, verificar a ausência de cumprimento integral das normas editalícias, como por exemplo, preço acima do estimado.
- 4.3. O Sistema Eletrônico disponibilizará campo próprio para troca de mensagens entre o Agente de Licitação e os licitantes.
- 4.4. O Sistema Eletrônico ordenará automaticamente as propostas classificadas pelo Agente de Licitação, sendo que somente estas participarão da etapa de envio de lances.
- 4.5. Será adotado na Licitação o modo de disputa **ABERTO**:
  - 4.5.1. Iniciada a etapa competitiva, os licitantes deverão encaminhar lances exclusivamente por meio do Sistema Eletrônico, sendo imediatamente informados do seu recebimento e do valor consignado no registro.
    - 4.5.1.1. O lance deverá ser ofertado pelo **VALOR GLOBAL DO LOTE**;
  - 4.5.2. O licitante poderá oferecer lances sucessivos, observando o horário fixado para abertura da sessão e as regras estabelecidas no Edital.
  - 4.5.3. O licitante somente poderá oferecer lance de valor superior ao último por ele ofertado e registrado pelo Sistema Eletrônico.
  - 4.5.4. O intervalo mínimo de diferença de valores entre os lances, que incidirá entre a melhor e a segunda melhor proposta será de 0,1( %).
  - 4.5.5. Em caso de falha no Sistema Eletrônico, os lances em desacordo com os subitens anteriores deverão ser desconsiderados pelo Agente de Licitação, devendo a ocorrência ser comunicada imediatamente ao provedor do Sistema Eletrônico.
  - 4.5.6. Após o término dos prazos estabelecidos nos subitens anteriores, o Sistema Eletrônico ordenará e divulgará os lances segundo a ordem decrescente de valores.
  - 4.5.7. Não serão aceitos dois ou mais lances de mesmo valor, prevalecendo aquele que for recebido e registrado primeiro.
  - 4.5.8. Durante o transcurso da sessão pública, os licitantes serão informados, em tempo real, do valor do maior lance registrado, vedada a identificação do licitante.
  - 4.5.9. No caso de desconexão com o Agente de Licitação, no decorrer da etapa competitiva da Licitação o Sistema Eletrônico poderá permanecer acessível aos licitantes para a recepção dos lances.
    - 4.5.9.1. Quando a desconexão do Sistema Eletrônico para o Agente de Licitação persistir por tempo superior a 10 (dez) minutos, a sessão pública será suspensa e reiniciada somente após decorridas 24 (vinte e quatro) horas da comunicação do fato pelo Agente de Licitação aos participantes, no Sistema Eletrônico utilizado para divulgação.
    - 4.5.9.2. No caso de desconexão do licitante, o mesmo deverá de imediato, sob sua inteira responsabilidade, providenciar sua conexão ao sistema.
  - 4.5.10. O Agente de Licitação, a qualquer tempo, durante a disputa em tempo normal, encerrará a etapa de lances da sessão pública.
  - 4.5.11. O Sistema Eletrônico encaminhará aviso de fechamento iminente dos lances, após o que transcorrerá período de tempo de até 30 (trinta) minutos, aleatoriamente determinado pelo Sistema Eletrônico (tempo randômico), findo o qual será automaticamente encerrada a recepção de lances.
  - 4.5.12. Caso o licitante não apresente lances, concorrerá com o valor de sua proposta e, na hipótese de desistência de apresentar outros lances, valerá o último lance por ele ofertado, para efeito de ordenação das propostas.
  - 4.5.13. Caso exista diferença de pelo menos 10% (dez por cento) entre o melhor lance e o subsequente, o Sistema Eletrônico permitirá que o Agente de Licitação retome a disputa para definição das demais colocações, podendo encerrar a disputa a qualquer tempo com consequente acionamento do tempo randômico.
  - 4.5.14. A disputa é finalizada quando ocorre o encerramento do tempo randômico pelo Sistema Eletrônico.
  - 4.5.15. O sistema fará a classificação para a etapa subsequente e identificará em coluna própria o porte das empresas participantes.
- 4.6. Só poderá haver empate entre propostas iguais não seguidas de lances.
- 4.7. Havendo eventual empate entre propostas ou lances, o critério de desempate obedecerá a seguinte ordem:
  - 4.7.1. Disputa final, em que os licitantes empatados poderão apresentar nova proposta fechada, em ato contínuo ao encerramento da etapa de julgamento;
  - 4.7.2. Avaliação do desempenho contratual prévio dos licitantes, desde que previamente instituído sistema objetivo de avaliação;
  - 4.7.3. Desenvolvimento pelo licitante de ações de equidade entre homens e mulheres no ambiente de trabalho, conforme regulamento;

- 4.7.4. Desenvolvimento pelo licitante de programa de integridade, conforme orientações dos órgãos de controle.
- 4.8. Persistindo o empate, será assegurada preferência, sucessivamente, aos bens e serviços produzidos ou prestados:
- 4.8.1. no País;
- 4.8.2. Por empresas brasileiras;
- 4.8.3. Por empresas que invistam em pesquisa e no desenvolvimento de tecnologia no País;
- 4.8.4. Por empresas que comprovem cumprimento de reserva de cargos prevista em Lei para pessoa com deficiência ou para reabilitado da Previdência Social e que atendam às regras de acessibilidade previstas na legislação;
- 4.9. Persistindo o empate, haverá sorteio para definição da ordem de classificação.
- 4.9.1. Por meio de mensagem no Sistema Eletrônico, será divulgado o local e horário de realização do sorteio, cuja presença será facultada aos interessados, incluindo os demais licitantes.
- 4.10. O Agente de Licitação deverá encaminhar, pelo Sistema Eletrônico, contraproposta ao licitante que tenha apresentado o melhor preço, ainda que ela não esteja inferior ao preço mínimo definido para a cessão de uso onerosa, observado o critério de julgamento, vedada a negociação em condições diferentes das previstas neste Edital.
- 4.11. Durante a etapa de negociação, o Agente de Licitação examinará a proposta mais bem classificada quanto a sua adequação ao objeto e a compatibilidade em relação ao preço mínimo definido para a cessão de uso onerosa.
- 4.11.1. O procedimento de negociação de valores será adotado quanto ao melhor colocado mesmo que ele passe a ocupar essa posição em decorrência da desclassificação de outra que tenha obtido colocação superior;
- 4.11.2. Na hipótese da proposta mais bem classificada permanecer inferior ao preço mínimo definido para a cessão de uso onerosa, o Agente de Licitação poderá negociar condições mais vantajosas;
- 4.11.3. A negociação poderá ser feita com os demais licitantes, segundo a ordem de classificação inicialmente estabelecida, quando o mais bem classificado, mesmo após a negociação, for desclassificado em razão de sua proposta permanecer inferior ao preço mínimo definido para a cessão de uso onerosa;
- 4.11.4. A negociação será realizada por meio do Sistema Eletrônico, podendo ser acompanhada pelos demais licitantes;
- 4.11.5. Após a tentativa de negociação, serão rejeitadas as propostas que permanecerem com o valor inferior ao preço mínimo definido para a cessão de uso onerosa;
- 4.11.6. Se o lote não obtiver valor igual ou inferior ao preço mínimo definido para a cessão de uso onerosa, o lote será cancelado ou a Licitação será revogada;
- 4.12. O prazo para convocação do licitante, para fins de negociação de valores, será definido pelo Agente de Licitação e informado no campo de mensagens do Sistema Eletrônico;
- 4.12.1. Será desclassificado o licitante que não responder à convocação para negociação no prazo estipulado pelo Agente de Licitação no campo de mensagens do Sistema Eletrônico;
- 4.12.2. O licitante será responsável pelo ônus decorrente da perda de negócios, diante da inobservância de quaisquer mensagens emitidas pelo Sistema Eletrônico ou de sua desconexão;
- 4.13. Após a negociação do preço, o Agente de Licitação iniciará a fase de aceitação e julgamento da proposta.
- 5. DO ENCAMINHAMENTO DA PROPOSTA**
- 5.1. O Agente de Licitação convocará o licitante mais bem classificado que, no prazo de **02 (duas) horas**, envie a proposta adequada ao último valor ofertado, acompanhada, se for o caso, dos documentos complementares, quando necessários à confirmação daqueles exigidos neste Edital e já apresentados.
- 5.2. É facultado ao Agente de Licitação prorrogar o prazo estabelecido no subitem anterior, a partir de solicitação fundamentada feita pelo licitante no campo de mensagens do Sistema Eletrônico, antes de findo o prazo de convocação.
- 5.3. Será desclassificado o licitante que deixar de anexar a proposta no prazo estipulado pelo Agente de Licitação no campo de mensagens do Sistema Eletrônico.
- 5.4. A proposta deverá seguir os moldes do **Anexo VI – Modelo de Proposta**, observando o seguinte:
- 5.4.1. Redigida em papel timbrado do licitante, em língua portuguesa, datada, digitada ou datilografada, em 1 (uma) via, sem emendas, rasuras, entrelinhas ou ressalvas, devendo a última folha ser assinada e as demais rubricadas pelo representante legal do licitante, podendo ser utilizada assinatura digital ou eletrônica;
- 5.4.2. Conter a descrição detalhada do objeto, a quantidade, os valores unitários e globais de cada lote;
- 5.4.3. Apresentar valores com 2 (duas) casas decimais, arredondando-se as demais, expressos em moeda corrente nacional (R\$), sendo o valor unitário em algarismos e o valor global em algarismos e por extenso;
- 5.4.4. Preços distribuídos de forma linear e proporcional à proposta inicial, quando se tratar de lote de itens, não sendo permitido o sobrepreço e nem a oferta de valores inexecutáveis;
- 5.4.5. Prazo de validade da proposta não inferior a **90 (noventa) dias**, a contar da data de sua apresentação;
- 5.4.6. Indicação do banco, número da conta e agência do licitante, para fins de pagamento;
- 5.4.7. Vir acompanhada de:
- a) Declaração de pleno conhecimento e atendimento das exigências do Edital no tocante a sua habilitação e proposta, nos moldes do **Anexo IX - Declaração de Pleno Conhecimento e Atendimento às Exigências do Edital**;
- b) Declaração de superveniência de fato impeditivo da habilitação, nos moldes do **Anexo X - Declaração de Superveniência de Fato Impeditivo da Habilitação**;
- 5.5. Todas as condições, informações e especificações técnicas do objeto contidas na proposta vinculam o licitante.
- 5.6. A proposta deverá obedecer aos termos deste Edital e seus Anexos, não sendo considerada aquela que não corresponda às especificações ali contidas ou que estabeleça vínculo à proposta de outro licitante.

- 5.7. A apresentação das propostas implica obrigatoriedade do cumprimento das disposições nelas contidas, em conformidade com o que dispõe o Termo de Referência, assumindo o proponente o compromisso de executar o objeto licitado nos seus termos, bem como de fornecer os materiais, equipamentos, ferramentas e utensílios necessários, em quantidades e qualidades adequadas à perfeita execução da cessão de uso onerosa, promovendo, quando requerido, sua substituição.
- 5.8. A oferta deverá ser firme e precisa, limitada, rigorosamente, ao objeto deste Edital, sem conter alternativas de preço ou de qualquer outra condição que induza o julgamento a mais de um resultado, sob pena de desclassificação.
- 5.9. O licitante deverá arcar com o ônus decorrente de eventual equívoco no dimensionamento dos quantitativos de sua proposta, inclusive quanto aos custos variáveis decorrentes de fatores futuros e incertos, devendo complementá-los, caso o previsto inicialmente em sua proposta não seja satisfatório para o atendimento do objeto da Licitação.
- 5.10. É vedado ao licitante minorar em sua proposta os valores apresentados na etapa de lances ou na fase de negociação com o Agente de Licitação.
- 5.11. Os licitantes devem respeitar os preços mínimos estabelecidos nas normas de regência de contratações públicas federais, quando participarem de licitações públicas;
- 5.12. Ocorrendo divergência entre os preços unitários e o preço global, prevalecerão os primeiros; no caso de divergência entre os valores numéricos e os valores expressos por extenso, prevalecerão estes últimos.
- 5.13. A declaração falsa relativa ao cumprimento de qualquer condição, sujeitará o licitante às penalidades previstas no item **SANÇÕES** deste Edital e na legislação aplicável.
- 5.14. A proposta final deverá ser documentada nos autos e será levada em consideração no decorrer da execução da cessão de uso onerosa e aplicação de eventual sanção à Cessãoária, se for o caso.

## 6. DO JULGAMENTO DA PROPOSTA

- 6.1. O critério de julgamento adotado será o **maior oferta de preço**, conforme definido neste Edital e seus Anexos.
- 6.2. Devem ser observados os critérios de aceitabilidade dos preços unitários e global previstos no **Anexo XI - Planilha de Custos** deste Edital, sendo os valores dos mesmos considerados mínimos.
- 6.3. Será desclassificada a proposta mais bem classificada que:
- 6.3.1. Contenha vício insanável;
  - 6.3.2. Descumpra as especificações técnicas constantes no Termo de Referência, Anexo I deste Edital;
  - 6.3.3. Apresente preços manifestamente inexequíveis e que não tenham sua exequibilidade demonstrada, quando solicitado pelo Agente de Licitação;
  - 6.3.4. Encontrar-se abaixo do preço mínimo para a cessão de uso onerosa;
  - 6.3.5. Apresentar desconformidade com quaisquer outras exigências deste Edital e seus anexos, salvo se for possível a acomodação a seus termos antes da adjudicação do objeto e sem que se prejudique a atribuição de tratamento isonômico entre os licitantes.
- 6.4. Caso o custo global estimado do objeto licitado tenha sido decomposto em seus respectivos custos unitários por meio de Planilha de Custos e Formação de Preços elaborada pela **CDC**, o licitante mais bem classificado será convocado para apresentar a Planilha por ele elaborada, com os respectivos valores adequados ao valor final da sua proposta, sob pena de não aceitação da proposta.
- 6.5. Serão utilizados como critérios de aceitabilidade de preços, para avaliação da exequibilidade ou de sobrepreço, os preços e quantitativos definidos neste Edital;
- 6.6. Consideram-se preços manifestamente inexequíveis, aqueles que não venham a ter demonstrada sua viabilidade por meio de documentos que comprovem que os custos são coerentes com os de mercado e que são compatíveis com a cessão de uso onerosa.
- 6.7. Caso suspeite que o preço seja inexequível, o Agente de Licitação deverá, antes de desclassificar a oferta, estabelecer prazo para que o licitante demonstre a exequibilidade de seu preço de acordo com a complexidade do caso concreto.
- 6.8. Para demonstração da exequibilidade do preço ofertado, serão admitidos:
- 6.8.1. Planilha de custos elaborada pelo próprio licitante, sujeita a exame pelo Agente de Licitação;
  - 6.8.2. Uso, como parâmetro, de cessão de uso onerosa em andamento, com a Administração Pública, com a própria **CDC** ou entidades privadas, com preços semelhantes; e
  - 6.8.3. Realização de diligências pelo Agente de Licitação.
- 6.9. Erros no preenchimento da planilha não constituem motivo para a desclassificação da proposta. A planilha poderá ser ajustada pelo fornecedor, no prazo indicado pelo Sistema Eletrônico, desde que **não haja minoração do preço** e que se comprove que este é o bastante para arcar com todos os custos da cessão de uso onerosa;
- 6.9.1. O ajuste de que trata o subitem acima se limita a sanar erros ou falhas que não alterem a substância das propostas.
- 6.10. Para fins de análise da proposta quanto ao cumprimento das especificações do objeto, poderá ser colhida a manifestação escrita do setor requisitante ou da área especializada no objeto.
- 6.11. O Agente de Licitação poderá convocar o licitante para enviar documento digital complementar, por meio de funcionalidade disponível no Sistema Eletrônico, no prazo de **02 (duas) horas**, sob pena de não aceitação da proposta.
- 6.11.1. O prazo estabelecido poderá ser prorrogado mediante solicitação do licitante no campo de mensagens do Sistema Eletrônico, desde que ocorra antes de findo o prazo, e seja aceita pelo Agente de Licitação;
- 6.12. Se a proposta não for aceitável, o Agente de Licitação examinará a proposta subsequente na ordem de classificação e, assim sucessivamente, até a apuração de uma proposta que atenda ao Edital.
- 6.12.1. O Agente de Licitação deverá negociar com o licitante para que seja obtido preço melhor, adotando os procedimentos de negociação previstos neste Edital.
- 6.13. Encerrado o julgamento da proposta, o Agente de Licitação verificará a habilitação do licitante, observado o disposto neste Edital.

**7. DA HABILITAÇÃO**

- 7.1. Como condição prévia ao exame da documentação de habilitação do licitante detentor da proposta classificada em primeiro lugar, o Agente de Licitação verificará o eventual descumprimento das condições de participação, especialmente quanto à existência de sanção que impeça a participação no certame ou a futura cessão de uso onerosa, mediante a consulta aos seguintes cadastros:
- 7.1.1. SICAF;
  - 7.1.2. Consultas ao Cadastro Nacional de Empresas Inidôneas e Suspensas (CEIS), da Controladoria-Geral da União, no sítio [portaldatransparencia.gov.br/sancoes/consulta?ordenarPor=nomeSancionado&direcao=asc](http://portaldatransparencia.gov.br/sancoes/consulta?ordenarPor=nomeSancionado&direcao=asc);
  - 7.1.3. Consulta ao Cadastro Nacional de Empresas Punidas – CNEP do Portal da Transparência, no sítio [portaldatransparencia.gov.br/sancoes/consulta?ordenarPor=nomeSancionado&direcao=asc](http://portaldatransparencia.gov.br/sancoes/consulta?ordenarPor=nomeSancionado&direcao=asc);
  - 7.1.4. Cadastro Nacional de Condenações Cíveis por Ato de Improbidade Administrativa (CNCIA), do Conselho Nacional de Justiça, no sítio [www.cnj.jus.br/improbidade\\_adm/consultar\\_requerido.php](http://www.cnj.jus.br/improbidade_adm/consultar_requerido.php);
  - 7.1.5. Consulta Consolidada de Pessoa Jurídica do Tribunal de Contas da União, no sítio [certidoes-apf.apps.tcu.gov.br](http://certidoes-apf.apps.tcu.gov.br).
    - 7.1.5.1. A consulta aos cadastros será realizada em nome da empresa licitante e também de seu sócio majoritário, por força do [art. 12 da Lei nº 8.429, de 1992](#), que prevê, dentre as sanções impostas ao responsável pela prática de ato de improbidade administrativa, a proibição de contratar com o Poder Público, inclusive por intermédio de pessoa jurídica da qual seja sócio majoritário;
    - 7.1.5.2. Caso conste na Consulta de Situação do Fornecedor a existência de Ocorrências Impeditivas Indiretas, o gestor diligenciará para verificar se houve fraude por parte das empresas apontadas no Relatório de Ocorrências Impeditivas Indiretas.
    - 7.1.5.3. A tentativa de burla será verificada por meio dos vínculos societários, linhas de fornecimento similares, dentre outros.
- 7.2. Constatada a existência de sanção, o Agente de Licitação reputará o licitante inabilitado, por falta de condição de participação.
- 7.2.1. O licitante será convocado para manifestação previamente à sua desclassificação.
- 7.3. A habilitação será verificada por meio do SICAF, nos documentos por ele abrangidos.
- 7.3.1. Somente haverá a necessidade de comprovação do preenchimento de requisitos mediante apresentação dos documentos originais não-digitais quando houver dúvida em relação à integridade do documento digital ou quando a Lei expressamente o exigir. ([IN nº 3/2018, art. 4º, §1º, e art. 6º, §4º](#)).
  - 7.3.2. É de responsabilidade do licitante conferir a exatidão dos seus dados cadastrais no SICAF e mantê-los atualizados junto aos órgãos responsáveis pela informação, devendo proceder, imediatamente, à correção ou à alteração dos registros tão logo identifique incorreção ou aqueles se tornem desatualizados. ([IN nº 3/2018, art. 7º, caput](#)).
  - 7.3.3. A não observância do disposto no item anterior poderá ensejar desclassificação no momento da habilitação. ([IN nº 3/2018, art. 7º, parágrafo único](#)).
- 7.4. A verificação pelo Agente de Licitação, em sítios eletrônicos oficiais de órgãos e entidades emissores de certidões constitui meio legal de prova, para fins de habilitação.
- 7.4.1. Os documentos exigidos para habilitação que não estejam contemplados no SICAF serão enviados por meio do Sistema Eletrônico, em formato digital, no prazo de **02 (duas) horas**, prorrogável por igual período, contado da solicitação do Agente de Licitação.
- 7.5. A verificação no SICAF ou a exigência dos documentos nele não contidos somente será feita em relação ao licitante vencedor.
- 7.5.1. Os documentos relativos à regularidade fiscal que constem do Termo de Referência somente serão exigidos, em qualquer caso, em momento posterior ao julgamento das propostas, e apenas do licitante mais bem classificado.
- 7.6. Após a entrega dos documentos para habilitação, não será permitida a substituição ou a apresentação de novos documentos, salvo em sede de diligência, para:
- 7.6.1. Complementação de informações acerca dos documentos já apresentados pelos licitantes e desde que necessária para apurar fatos existentes à época da abertura do certame;
  - 7.6.2. Atualização de documentos cuja validade tenha expirado após a data de recebimento das propostas;
- 7.7. Não serão aceitos documentos de habilitação com indicação de CNPJ/CPF diferentes, salvo aqueles legalmente permitidos.
- 7.8. Se o licitante for a matriz, todos os documentos deverão estar em nome da matriz, e se o licitante for a filial, todos os documentos deverão estar em nome da filial, exceto aqueles documentos que, pela própria natureza, comprovadamente, forem emitidos somente em nome da matriz.
- 7.8.1. Serão aceitos registros de CNPJ de licitante matriz e filial com diferenças de números de documentos pertinentes ao CND e ao CRF/FGTS, quando for comprovada a centralização do recolhimento dessas contribuições.
- 7.9. Na cessão de uso onerosa com pessoa jurídica estrangeira, será exigido que ela tenha no Brasil, representação legal com poderes expressos para receber citação e responder administrativa ou judicialmente.
- 7.10. As empresas estrangeiras que não funcionem no Brasil atenderão, tanto quanto possível, às exigências de habilitação mediante documentos equivalentes, autenticados pelos respectivos consulados e traduzidos por tradutor juramentado.
- 7.11. Os documentos de habilitação que **não apresentem prazo de validade/vigência** expressamente previstos nos mesmos serão reputados válidos caso emitidos nos últimos **60 (sessenta) dias** contados da data da entrega dos documentos, exceto se, devidamente comprovado, que o(s) mesmo(s) vige(m) por período superior.
  - 7.12. Por ocasião da análise da documentação de habilitação, em especial a que trata da habilitação técnica, o Agente de Licitação poderá solicitar análise e parecer prévio da área requisitante da **CDC**.
  - 7.13. Na análise dos documentos de habilitação, o Agente de Licitação poderá sanar erros ou falhas, que não alterem a substância dos documentos e sua validade jurídica, mediante decisão fundamentada, registrada em ata e acessível a todos, atribuindo-lhes eficácia para fins de habilitação e classificação.

- 7.14. Será inabilitado o licitante que não comprovar sua habilitação, deixar de apresentar quaisquer documentos exigidos ou apresentá-los em desacordo com o estabelecido neste Edital ou com irregularidades, ilegível ou rasuras consideradas insanáveis.
- 7.15. Na hipótese de o licitante não atender às exigências para habilitação, o Agente de Licitação examinará a proposta subsequente e assim sucessivamente, na ordem de classificação, até a apuração de uma proposta que atenda ao presente Edital, observado o prazo disposto no subitem 7.4.1.
- 7.16. Somente serão disponibilizados para acesso público os documentos de habilitação do licitante cuja proposta atenda ao Edital de licitação, após concluídos os procedimentos de que trata o subitem anterior.
- 7.16.1. Para aplicação do disposto no subitem anterior, o prazo para regularização fiscal será contado a partir da divulgação do resultado da fase de habilitação.
- 7.17. Os documentos previstos no Termo de Referência, necessários e suficientes para demonstrar a capacidade do licitante para realizar o objeto da licitação, serão exigidos para fins de habilitação, nos termos dos [arts. 59 a 67 do RILC da CDC](#).
- 7.17.1. A documentação exigida para fins de habilitação jurídica, fiscal, social e trabalhista e econômico-financeira, poderá ser substituída pelo registro cadastral no SICAF.
- 7.18. A documentação relativa à **HABILITAÇÃO JURÍDICA** consiste em:
- 7.18.1. Registro comercial, no caso de empresa individual;
- 7.18.2. Ato constitutivo, estatuto ou contrato social em vigor, devidamente registrado, em se tratando de sociedades comerciais, sendo que, no caso de sociedades por ações, deverá se fazer acompanhar da ata de eleição de seus administradores;
- 7.18.3. Inscrição do ato constitutivo, no caso de sociedades civis, acompanhada de ato formal de designação da diretoria em exercício;
- 7.18.4. Decreto de autorização ou equivalente, em se tratando de empresa ou sociedade estrangeira em funcionamento no País, e ato de registro ou autorização para funcionamento expedido pelo órgão competente quando a atividade assim o exigir;
- 7.18.5. Certificado da Condição de Microempreendedor Individual - CCMI;
- 7.18.6. Declaração do licitante que a empresa e seus representantes não se enquadram nas hipóteses previstas no [art. 38 da Lei nº 13.303, de 2016](#).
- 7.18.6.1. Os documentos de habilitação deverão estar acompanhados de todas as alterações ou da consolidação respectiva.
- 7.19. A documentação relativa à **REGULARIDADE FISCAL** consiste em:
- 7.19.1. Prova de regularidade com a Fazenda Nacional e com o INSS, mediante a apresentação da Certidão Negativa, ou Positiva com efeitos de Negativa, de Débitos relativos aos Tributos Federais e a Dívida Ativa da União, expedida conjuntamente pela Secretaria da Receita Federal do Brasil (RFB) e pela Procuradoria-Geral da Fazenda Nacional (PGFN);
- 7.19.2. Prova de regularidade relativa ao Fundo de Garantia por Tempo de Serviço (FGTS), mediante a apresentação do Certificado de Regularidade do FGTS (CRF);
- 7.20. A documentação relativa à **QUALIFICAÇÃO ECONÔMICA-FINANCEIRA** consiste em:
- 7.20.1. Apresentação de balanço patrimonial do último exercício social já exigível na forma da lei;
- 7.20.1.1. Para fins de atendimento a parte final do 7.20.1, notadamente no que diz respeito às formalidades legais a serem observadas para apresentação do Balanço Patrimonial, a empresa licitante deverá observar os seguintes requisitos, sob pena de inabilitação:
- a) No caso de sociedade por ações, **balanço patrimonial** do último exercício social já exigível por Lei ou outra norma vigente, devidamente registrado na Junta Comercial competente.
- b) No caso de Licitante recém-constituída (há menos de 01 ano), deverá ser apresentado o balanço patrimonial acompanhado dos termos de abertura e de encerramento devidamente registrados na Junta Comercial, constando ainda, no balanço, o número do Livro Diário e das folhas nos quais se acham transcrito, devidamente assinado por contabilista registrado no Conselho Regional de Contabilidade e pelo titular ou representante legal da empresa.
- c) No caso de sociedade simples o balanço patrimonial do último exercício social já exigível por Lei ou outra norma vigente apresentado deverá ser inscrito no Cartório de Registro Civil de Pessoas Jurídicas, assinado por contabilista registrado no Conselho Regional de Contabilidade e pelo titular ou representante legal da instituição.
- d) No caso das demais formas societárias, será exigido o balanço patrimonial do último exercício social já exigível por Lei ou outra norma vigente, devidamente registrado na junta comercial competente, acompanhado do termo de abertura e encerramento do Livro Diário e das folhas nos quais se acham transcritos, devendo, tanto o balanço quantos os termos de abertura e de encerramento ser assinados por contabilista registrado no Conselho Regional de Contabilidade - CRC e pelo titular ou representante legal da empresa.
- 7.20.1.2. Em todos os casos dispostos nas alíneas supramencionadas, para as empresas submetidas ao Sistema Público de Escrituração Digital – SPED, serão aceitos os balanços patrimoniais, demonstrações contábeis e termo de abertura e encerramento transmitidos via SPED, desde que acompanhados do recibo de entrega de escrituração contábil digital, nos termos da Instrução Normativa – IN RFB vigente.
- 7.20.2. Atendimento a índices contábeis, para comprovação da boa situação financeira, sendo adotados os seguintes índices mediante obtenção de índices de **Liquidez Geral (LG)**, **Solvência Geral (SG)** e **Liquidez Corrente (LC)**, superiores a 1 (um), obtidos pela aplicação das seguintes fórmulas:

$$LG = \frac{\text{Ativo Circulante} + \text{Realizável a Longo}}{\text{Passivo Circulante} + \text{Passivo Não Circulante}}$$

SG =  $\frac{\text{Ativo Total}}{\text{Passivo Circulante} + \text{Passivo Não Circulante}}$

LC =  $\frac{\text{Ativo Circulante}}{\text{Passivo Circulante}}$

7.20.3. Comprovação de **patrimônio líquido** de 10% (dez por cento) do valor da proposta do licitante para a cessão de uso onerosa, devendo a comprovação ser feita relativamente à data da apresentação da proposta, na forma da lei, admitida a atualização por índices oficiais, quando os índices de que trata o subitem acima forem inferiores aos exigidos;

7.20.3.1. Quando o licitante arrematar mais de um lote, deverá atender a somatória do patrimônio líquido exigido nos respectivos itens ou grupos.

7.20.3.2. Caso o somatório do Patrimônio Líquido estabelecido não seja atingido, será observada para aplicação de critério de habilitação, a ordem crescente de grupos arrematados.

7.20.4. **Certidão negativa de falência** ou recuperação judicial e extrajudicial, expedida pelo distribuidor da sede do licitante.

7.20.4.1. No caso de certidão positiva de recuperação judicial ou extrajudicial, o licitante deverá apresentar a comprovação de que o respectivo plano de recuperação foi acolhido judicialmente, na forma do [art. 58, da Lei n.º 11.101, de 2005](#), sob pena de inabilitação, devendo, ainda, comprovar todos os demais requisitos de habilitação.

## 8. DOS RECURSOS

8.1. A interposição de recurso referente ao julgamento das propostas, à habilitação ou inabilitação de licitantes, à anulação ou revogação da Licitação, observará o disposto no [art. 75, incisos XV a XVII RILC da CDC](#).

8.2. Será concedido o prazo mínimo de **10 (dez) minutos**, para que qualquer licitante manifeste a **intenção de recorrer**, de forma motivada, isto é, indicando contra qual(is) decisão(ões) pretende recorrer e por qual(is) motivo(s), em campo próprio Sistema Eletrônico, o qual registrará em campo próprio do Sistema Eletrônico a síntese das razões.

8.2.1. No momento da apresentação da intenção de recorrer, cabe ao Agente de Licitação avaliar tão somente a existência dos pressupostos recursais, o que se restringe à aferição de sucumbência, tempestividade, legitimidade, interesse e motivação.

8.2.1.1. O Agente de Licitação examinará a intenção de recurso, aceitando-a ou, motivadamente, rejeitando-a, caso o licitante deixe de demonstrar algum dos pressupostos recursais constantes do subitem acima;

8.2.1.2. Nesse momento o Agente de Licitação não adentrará no mérito recursal, mas apenas verificará as condições de admissibilidade do recurso;

8.2.1.3. É vedado rejeitar o recurso de pleno em razão da discordância de mérito com os motivos apresentados pelo licitante.

8.3. A ausência de manifestação imediata e motivada do licitante quanto à intenção de recorrer, nos termos dos subitens acima, importará na decadência desse direito, podendo ocorrer a adjudicação do objeto ao licitante declarado vencedor.

8.4. É de inteira responsabilidade dos licitantes a correta apresentação da intenção e das razões recursais, podendo estes, caso seja detectado pela **CDC**, que se trata de mero recurso protelatório, sofrer as penalidades previstas no item **DAS SANÇÕES** deste Edital.

8.5. Será concedido ao interessado o prazo de **05 (cinco) dias úteis**, a contar do dia útil subsequente ao término da sessão pública, para a apresentação das **razões do recurso**, em campo próprio do Sistema Eletrônico, ficando os demais, licitantes desde logo, intimados para, querendo, apresentarem as **contrarrazões** também em campo próprio Sistema Eletrônico, em outros **05 (cinco) dias úteis**, que começarão a contar no dia útil subsequente ao término do prazo do recorrente, sendo-lhes assegurada vista imediata dos elementos indispensáveis à defesa de seus interesses.

8.6. Os recursos deverão ser dirigidos ao Agente de Licitação e cadastrados no Sistema Eletrônico, observando o seguinte:

8.6.1. Forma escrita, com a identificação do licitante ou seu representante legal;

8.6.2. A legitimidade e o interesse recursal; e

8.6.3. A fundamentação.

8.7. O Agente de Licitação disporá de até **5 (cinco) dias úteis**, contados do dia útil subsequente ao término do prazo previsto no subitem acima, para **julgar** o(s) recurso(s) interposto(s).

8.7.1. Caso as razões recursais envolvam questões de ordem técnica ou de exequibilidade dos preços propostos, o Agente de Licitação poderá solicitar análise e parecer prévio da área requisitante da **CDC**;

8.7.2. Caso seja necessário, devido à complexidade do assunto e mediante justificativa registrada nos autos, o prazo de **05 (cinco) dias úteis** poderá ser ampliado.

8.8. O acolhimento do recurso importará na invalidação apenas dos atos que não podem ser aproveitados.

8.9. Os autos do processo permanecerão com vista franqueada aos interessados, mediante solicitação por e-mail, no endereço eletrônico: [licitacao@docasdoceara.com.br](mailto:licitacao@docasdoceara.com.br).

## 9. DA REABERTURA DA SESSÃO PÚBLICA

9.1. A sessão pública poderá ser reaberta:

9.1.1. Nas hipóteses de provimento de recurso que leve à anulação de atos anteriores à realização da sessão pública precedente ou em que seja anulada a própria sessão pública, situação em que serão repetidos os atos anulados e os que dele dependam;

9.1.2. Quando houver erro na aceitação do preço mais bem classificado ou quando o licitante declarado vencedor não assinar o Termo de Cessão de Uso Onerosa, não retirar o instrumento equivalente ou não comprovar a regularização fiscal e trabalhista, nos termos do [art. 43, §1º da Lei Complementar nº 123, de 2006](#). Nessas hipóteses, serão adotados os procedimentos imediatamente posteriores ao encerramento da etapa de lances.

9.2. Todos os licitantes remanescentes deverão ser convocados para acompanhar a sessão reaberta.

9.2.1. A convocação se dará por meio do campo de mensagens do Sistema Eletrônico, e-mail, de acordo com a fase do procedimento licitatório.

9.2.2. A convocação feita por e-mail dar-se-á de acordo com os dados contidos no SICAF, sendo responsabilidade do licitante manter seus dados cadastrais atualizados.

#### 10. DA ADJUDICAÇÃO E DA HOMOLOGAÇÃO

10.1. O objeto da Licitação será adjudicado ao licitante declarado vencedor após a regular decisão dos recursos apresentados, se houver.

10.2. Decididos os recursos e constatada a regularidade dos atos praticados, a Autoridade Competente homologará o procedimento licitatório.

#### 11. DA FORMALIZAÇÃO DOS TERMOS DE CESSÃO DE USO ONEROSA

11.1. A cessão de uso onerosa será formalizada por intermédio de Termo de Cessão de Uso Onerosa - **Anexo V**, com base nos dispositivos da [Lei nº 13.303, de 2016](#) e no [RILC da CDC](#).

11.2. A CDC convocará o licitante vencedor para assinar o Termo de Cessão de Uso Onerosa, no prazo de **10 (dez) dias**, sob pena de decadência do direito à cessão de uso onerosa e aplicação de penalidades previstas neste Edital.

11.2.1. O prazo de convocação poderá ser prorrogado 1 (uma) vez, por igual período, a critério da CDC e desde que não haja prejuízo para a cessão de uso onerosa.

11.3. Se o adjudicatário, convocado dentro do prazo de validade da sua proposta, não assinar, não aceitar ou não retirar o Termo de Cessão de Uso Onerosa, injustificadamente, ou ainda, não mantiver as condições de habilitação, estará sujeito às penalidades previstas no item **DAS SANÇÕES** deste Edital e na [Lei nº 13.303, de 2016](#).

11.4. É facultado à CDC, quando o convocado não comprovar a manutenção das condições de habilitação ou não assinar o Termo de Cessão de Uso Onerosa, no prazo de **10 (dez) dias**:

11.4.1. Convocar outro licitante, respeitada a ordem de classificação, para, após a comprovação de atendimento aos requisitos para habilitação, analisada a proposta e eventuais documentos complementares e, feita a negociação, para assinar o Termo de Cessão de Uso Onerosa;

11.4.2. O lote será cancelado ou a licitação será revogada.

11.5. Na assinatura do Termo de Cessão de Uso Onerosa será exigida a comprovação de atendimento aos requisitos para habilitação consignadas neste Edital, que deverão ser mantidas pelo licitante durante a vigência do Termo de Cessão de Uso Onerosa.

#### 12. DAS OBRIGAÇÕES DA CESSIONÁRIA E DA CEDENTE

12.1. As obrigações da CESSIONÁRIA e da CEDENTE são as estabelecidas no Termo de Referência, Anexo I deste Edital.

#### 13. DO BENS AFETOS À CESSÃO DE USO E DOS CRITÉRIOS DE REVERSIBILIDADE

13.1. Os critérios estão estabelecidos no Termo de Referência, Anexo I, deste Edital.

#### 14. DA FISCALIZAÇÃO E DO GERENCIAMENTO DA CESSÃO DE USO ONEROSA

14.1. As condições de Fiscalização da cessão de uso onerosa estão previstas no Termo de Referência, Anexo I deste Edital.

#### 15. DO PAGAMENTO

15.1. As regras acerca do pagamento são as estabelecidas no Termo de Referência, Anexo I deste Edital.

#### 16. DOS CRITÉRIOS DE REAJUSTE

16.1. As regras atinentes ao reajustamento do valor da cessão de uso onerosa são as estabelecidas no Termo de Referência, Anexo I deste Edital.

#### 17. DAS SANÇÕES

17.1. À cessionária que praticar infrações previstas nos incisos I ao XIII da Cláusula de Rescisão deste Termo de Referência serão aplicadas, com fundamento no art. 83 da Lei 13.303, de 2016 e observado o devido processo administrativo, com contraditório e ampla defesa, sem prejuízo das responsabilidades civil e criminal, as seguintes sanções, a depender do caso concreto:

I - **Advertência escrita**: comunicação formal da conduta do Cessionário sobre o descumprimento do Termo de Cessão de Uso Onerosa, e a determinação da adoção das necessárias medidas de correção;

II - **Multa**, no percentual de:

a) 2% (dois por cento) por dia de atraso, a contar do dia seguinte ao do vencimento da obrigação, sobre a parcela que a cedente teria a receber pelo pagamento em atraso, limitada até o **décimo** dia de atraso;

b) 5% (cinco por cento) sobre o valor da obrigação inadimplida, para o caso de inexecução parcial;

c) 5% (cinco por cento) sobre o valor da proposta, para o caso de cometimento de infração na fase licitatória ou depois de adjudicado o objeto e antes da assinatura do termo de cessão de uso;

d) 10% (dez por cento) sobre o valor total do Termo de Cessão de Uso Onerosa para o caso de inexecução total;

e) 50% (cinquenta por cento) do valor remanescente da outorga (parcelas vincendas), caso a cessionária dê causa à rescisão antecipada.

III - **Suspensão temporária** de participação em licitação e impedimento de contratar com a CDC, por até 2 (dois) anos, nos seguintes casos:

- a) Em caso de reincidência de execução insatisfatória do objeto do Termo de Cessão de Uso Onerosa, acarretando prejuízos à CDC;
- b) Em caso de atraso, injustificado, na execução/conclusão do objeto do Termo de Cessão de Uso Onerosa ou do instrumento que o substituir, contrariando os prazos previamente ajustados;
- c) Nas irregularidades que acarretem prejuízo à CDC, ensejando rescisão do Termo de Cessão de Uso Onerosa.

17.2. Em caso de atraso injustificado na execução do objeto do Termo de Cessão de Uso Onerosa superior a 10 (dez) dias, será aplicada a multa prevista na alínea "b" ou a prevista na alínea "c", ambas do inciso II do item 17.1, conforme caracterizada inexecução parcial ou total.

17.3. As sanções previstas nos incisos I e III do item 17.1 poderão ser aplicadas cumulativamente com a prevista no inciso II do mesmo item, facultada a defesa prévia do interessado, no respectivo processo, no prazo de dez dias úteis.

17.4. A CDC poderá aplicar a penalidade de multa de 5% (cinco por cento) sobre o valor da Cessão de Uso Onerosa nos casos de reincidência de aplicação de advertência e multa.

17.5. A sanção de advertência é cabível sempre que o ato praticado, ainda que ilícito, não seja suficiente para acarretar danos à CDC, suas atividades, suas instalações, pessoas, imagem, meio ambiente, ou a terceiros, devendo ser aplicado em casos de pequenas irregularidades.

17.6. A aplicação de multa e demais sanções não impede a rescisão do do Termo de Cessão de Uso Onerosa pela CDC.

17.7. A sanção prevista no inciso III do item 17.1 deste Edital poderá também ser aplicada às empresas ou aos profissionais que, em razão dos Termos de Cessão de Uso Onerosa regidos pela [Lei nº 13.303, de 2016](#):

- I - tenham sofrido condenação definitiva por praticarem, por meios dolosos, fraude fiscal no recolhimento de quaisquer tributos;
- II - tenham praticado atos ilícitos visando a frustrar os objetivos da Cessão de Uso Onerosa ;
- III - demonstrem não possuir idoneidade para contratar com a CDC em virtude de atos ilícitos praticados.

17.8. A multa poderá ser aplicada cumulativamente com as demais sanções, e a sua cobrança não isentará a Cessionária da obrigação de indenizar eventuais perdas e danos e nem de corrigir as irregularidades que tenha causado.

17.9. A pena prevista no inciso III do item 17.1 pode ser aplicada em casos em que se verifique a inaptidão do fornecedor em contratar com a CDC ou mesmo a sua inidoneidade.

17.10. Ao licitante/adjudicatário que praticar infrações previstas neste Edital também podem ser aplicadas penalidades, conforme disposto nos Termos de Cessão de Uso Onerosa .

17.11. Ao licitante/adjudicatário/cessionário será concedido prazo de 15 (quinze) dias consecutivos, a contar da ciência da decisão condenatória, para efetuar o pagamento da multa, preferencialmente por depósito em conta bancária de titularidade da CDC.

17.12. Se o licitante/adjudicatário/cessionário não efetuar o pagamento da multa nos termos do item 17.12, não for apresentado recurso no prazo legal ou em caso de ser negado provimento ao recurso apresentado, sem que haja o pagamento da respectiva multa, o valor decorrente da aplicação da sanção e os prejuízos por ela causados à CDC serão descontados, "ex-officio", de qualquer crédito da Cessionária eventualmente devido pela CDC, podendo também ser descontado da garantia prestada ou cobrado administrativa e judicialmente.

17.13. Comprovado/reconhecido o caso fortuito ou a força maior, devidamente justificado e aceito pela CDC, a Cessionária ficará isenta das penalidades mencionadas.

17.14. A CDC deverá informar ao Cadastro Nacional de Empresas Inidôneas e Suspensas (CEIS), instituído no âmbito do Poder Executivo federal, os dados relativos às sanções por ela aplicadas à Cessionária, de forma a manter atualizado o referido cadastro, nos termos do [art. 23 da Lei nº 12.846, de 1º de agosto de 2013](#).

17.15. O Cessionário incluído no cadastro referido no item 17.15 não poderá disputar licitação/pregão ou participar, direta ou indiretamente, da execução de contrato/cessão de uso onerosa.

17.16. Será excluído do cadastro referido no item 17.15, a qualquer tempo, o fornecedor que demonstrar a superação dos motivos que deram causa à restrição contra ele promovida.

17.17. A permanência das ocupações após o fim da vigência do Termo de Cessão de Uso, ou a falta da devolução dos bens nas condições pactuadas, obriga a administração do porto organizado a impor as seguintes ações ou sanções ao cessionário:

- I - aplicação de multa diária de 0,2% do valor total de outorga, enquanto a pendência for verificada, limitado a 10% do valor de outorga;
- II - pagamento de eventuais indenizações por prejuízos causados a terceiros, em virtude da não devolução do objeto cedido nas condições pactuadas na cessão; e
- III - o impedimento da celebração de novas contratações/cessões de uso onerosas com a administração do porto organizado, até que a infração seja sanada e as sanções sejam pagas.

## 18. DAS INFRAÇÕES E DA RESCISÃO

18.1. As hipóteses de infrações do Termo de Cessão de Uso Onerosa que ensejam penalidades, inclusive rescisão, bem como os procedimentos da rescisão são os previstos no Termo de Referência, Anexo I deste Edital.

## 19. DOS PEDIDOS DE ESCLARECIMENTOS E IMPUGNAÇÃO AO EDITAL

19.1. Qualquer cidadão é parte legítima para impugnar o Edital da Licitação por irregularidade na aplicação da [Lei nº 13.303, de 2016](#), devendo enviar o pedido até 5º (quinto) dia útil anterior à data fixada para a ocorrência do certame.

19.2. A impugnação ou o pedido de esclarecimentos deverá ser realizado exclusivamente por meio eletrônico, pelo e-mail: [licitacao@docasdoceara.com.br](mailto:licitacao@docasdoceara.com.br).

19.3. O Agente de Licitação deverá responder à impugnação em até 3 (três) dias úteis, a contar do seu recebimento, podendo ser apoiado por pareceres da área técnica e jurídica, caso haja necessidade.

19.4. Se a impugnação for julgada procedente, a CDC deverá:

- 19.4.1. Corrigir o ato, devendo republicar o aviso de Licitação pela mesma forma que se deu o texto original, devolvendo o prazo de publicidade inicialmente definido, exceto se a alteração no Edital não afetar a participação de interessados no certame e/ou a formulação das propostas;

- 19.4.2. Devolver o prazo de publicidade citado no subitem anterior, quando for designada nova data para a Licitação e esta decisão ocorrer antes da abertura da sessão pública prevista;
- 19.4.3. Comunicar a decisão da impugnação a todos os licitantes em campo próprio do Sistema Eletrônico.
- 19.5. Se a impugnação for julgada improcedente, o Agente de Licitação deverá comunicar a decisão diretamente ao Impugnante, dando seguimento a Licitação.
- 19.6. Na hipótese da **CDC** não responder a impugnação no prazo estabelecido no prazo de até **3 (três) dias úteis**, a Licitação será suspensa, convocando-se nova data para a realização do certame.
- 19.7. A não impugnação do Edital, na forma neste item, acarretará a decadência do direito de discutir, na esfera administrativa, as regras do certame.
- 19.8. Qualquer pessoa física ou jurídica poderá solicitar esclarecimentos acerca desta Licitação **até o 5º (quinto) dia útil** anterior à data fixada para a abertura da sessão pública, que deverão ser respondidos pelo Agente de Licitação em até **3 (três) dias úteis**, a contar da interposição.
- 19.8.1. Nos pedidos de esclarecimentos e impugnação, os interessados deverão se identificar (CNPJ, Razão Social e nome do representante que pediu esclarecimentos, se pessoa jurídica, e CPF para pessoa física) e disponibilizar as informações para contato (endereço completo, telefone e e-mail).
- 19.9. O pedido de esclarecimentos não interfere na apresentação de impugnação nos termos do subitem 19.1.
- 19.10. As impugnações e pedido de esclarecimentos não suspendem os prazos previstos no certame.
- 19.10.1. A concessão de efeito suspensivo à impugnação é medida excepcional e deverá ser motivada pelo Agente de Licitação, nos autos do processo de Licitação.
- 19.11. A resposta à impugnação ou ao pedido de esclarecimento será divulgado nos sítios [licitacoes-e.com.br](http://licitacoes-e.com.br) e [www.docasdoceara.com.br/licitacoes](http://www.docasdoceara.com.br/licitacoes) no prazo de até **3 (três) dias úteis**, limitado ao último dia útil anterior à data da abertura do certame e passam a integrar este Edital na condição de anexos vinculando os licitantes e a **CDC**.

## 20. DA ANULAÇÃO E DA REVOGAÇÃO

- 20.1. A Licitação poderá ser revogada:
- 20.1.1. Por razões de oportunidade e conveniência da **CDC**, devidamente motivadas;
- 20.1.2. Por razões de interesse público decorrentes de fato superveniente que constitua óbice manifesto e incontornável;
- 20.1.3. Se após tentativa de negociação de valores não for obtido preço igual ou superior ao preço mínimo estimado para a cessão de uso onerosa;
- 20.1.4. Quando o convocado não assinar o Termo de Cessão de Uso Onerosa no prazo e nas condições estabelecidos neste Edital.
- 20.2. A Licitação poderá ser anulada por ilegalidade, de ofício ou por provocação de terceiros, salvo quando for viável a convalidação do ato ou do procedimento viciado.
- 20.3. A anulação de ato não induz, necessariamente, àquela do procedimento, podendo ser aproveitados os atos legalmente praticados antes da referida anulação.
- 20.4. A anulação da Licitação por motivo de ilegalidade não gera obrigação de indenizar, observado o disposto no subitem abaixo.
- 20.5. A nulidade da Licitação induz à do Termo de Cessão de Uso Onerosa.
- 20.6. A declaração de nulidade do Termo de Cessão de Uso Onerosa opera retroativamente impedindo os efeitos jurídicos que ele, ordinariamente, deveria produzir, além de desconstituir os já produzidos.
- 20.7. Depois de iniciada a etapa de lances da sessão pública, a revogação ou a anulação da Licitação somente será efetivada depois de se conceder aos licitantes que manifestem interesse em contestar o respectivo ato. Neste caso, para o exercício do contraditório e ampla defesa, será concedido o prazo de **05 (cinco) dias úteis**, a contar da notificação de revogação ou anulação, para que os licitantes apresentem manifestação, sob pena de preclusão.
- ## 21. DAS DISPOSIÇÕES FINAIS DA LICITAÇÃO
- 21.1. Será divulgada ata da sessão pública no Sistema Eletrônico.
- 21.2. Não havendo expediente ou ocorrendo qualquer fato superveniente que impeça a realização do certame na data marcada, a sessão será automaticamente transferida para o primeiro dia útil subsequente, no mesmo horário anteriormente estabelecido, desde que não haja comunicação em contrário, pelo Agente de Licitação.
- 21.3. Todas as referências de tempo no Edital, no aviso e durante a sessão pública observarão o horário de Brasília - DF.
- 21.4. A homologação do resultado desta licitação não implicará direito à Cessão de Uso Onerosa.
- 21.5. As normas disciplinadoras da licitação serão sempre interpretadas em favor da ampliação da disputa entre os interessados, desde que não comprometam o interesse da **CDC**, o princípio da isonomia, a finalidade e a segurança da cessão de uso onerosa.
- 21.6. A apresentação de proposta será considerada como evidência de que o proponente examinou criteriosamente os documentos desta Licitação e julgou-os suficientes para a elaboração de sua proposta.
- 21.7. Os licitantes assumem todos os custos de preparação e apresentação de suas propostas e a **CDC** não será, em nenhum caso, responsável por eles, independentemente da condução ou do resultado do processo licitatório.
- 21.8. Nenhuma indenização será devida aos licitantes pela elaboração e/ou apresentação de quaisquer documentos relativos a esta Licitação.
- 21.9. O recebimento da proposta não implicará em nenhum direito ao proponente ou compromisso da **CDC** para com os licitantes interessados.
- 21.10. Na contagem dos prazos estabelecidos neste Edital, exclui-se o dia do início e inclui-se o do vencimento, consideram-se os dias corridos, exceto quando houver disposição em contrário, e só se iniciam e expiram os prazos em dia de expediente na **CDC**.
- 21.11. Em caso de discrepância entre o Edital e seus Anexos, prevalecerá o disposto no Edital.

- 21.12. Este Edital e seus Anexos, bem como a Proposta vencedora e o Regulamento Interno de Licitações e Contratos da **CDC**, farão parte integrante do Termo de Cessão de Uso Onerosa, como se nele estivessem transcritos.
- 21.13. Este Edital e seus anexos serão fornecidos gratuitamente pela internet, nos sítios [licitacoes-e.com.br](http://licitacoes-e.com.br) e [www.docasdoceara.com.br/licitacoes](http://www.docasdoceara.com.br/licitacoes).
- 21.14. As situações não previstas neste Edital, inclusive as decorrentes de caso fortuito ou de força maior, serão resolvidas pelo Agente de Licitação ou pela Autoridade Competente da **CDC**, desde que pertinentes com o objeto da Licitação, e observadas a legislação em vigor.
- 21.15. O foro designado para julgamento de quaisquer questões judiciais resultantes deste Edital será o da Justiça Federal do Ceará.
- 22. DOS ANEXOS**
- 22.1. Anexo I - Termo de Referência;
- 22.2. Anexo II - Termo de Vistoria de Bens - Sala 04;
- 22.3. Anexo III - Termo de Vistoria de Bens - Sala 06;
- 22.4. Anexo IV - Termo de Vistoria de Bens - Sala 08;
- 22.5. Anexo V - Minuta de Termo de Cessão de Uso Onerosa;
- 22.6. Anexo VI - Modelo de Proposta;
- 22.7. Anexo VII - Estudo de Viabilidade Simplificado;
- 22.8. Anexo VIII - Declaração de Inexistência de Vedação/Impedimento - art. 38 da Lei nº 13.303/2016;
- 22.9. Anexo IX - Modelo de Declaração de Superveniência de Fato Impeditivo da Habilitação;
- 22.10. Anexo X - Modelo de Declaração de Pleno Conhecimento e Atendimento das Exigências do Edital no Tocante a sua Habilitação e Proposta;
- 22.11. Anexo XI - Planilha de Custos.

(assinado eletronicamente)  
**Roberto de Alencar Mota Júnior**  
Coordenador de Compras e Licitações  
Companhia Docas do Ceará



Documento assinado eletronicamente por **ROBERTO DE ALENCAR MOTA JÚNIOR, Coordenador(a)**, em 27/04/2026, às 17:19, conforme horário oficial de Brasília, com fundamento no art. 3º, inciso V, da Portaria nº 446/2015 do Ministério dos Transportes.



A autenticidade deste documento pode ser conferida no site [https://sei.transportes.gov.br/sei/controlador\\_externo.php?acao=documento\\_conferir&acao\\_origem=documento\\_conferir&lang=pt\\_BR&id\\_orgao\\_acesso\\_externo=0](https://sei.transportes.gov.br/sei/controlador_externo.php?acao=documento_conferir&acao_origem=documento_conferir&lang=pt_BR&id_orgao_acesso_externo=0), informando o código verificador **11184858** e o código CRC **E3502E46**.



**DOCAS DO CEARÁ**  
AUTORIDADE PORTUÁRIA  
COMPANHIA DOCAS DO CEARÁ  
DIRETORIA DE ADMINISTRAÇÃO E FINANÇAS  
COORDENADORIA DE COMPRAS E LICITAÇÕES  
**ANEXO I - TERMO DE REFERÊNCIA**

**Objeto: Cessão de Uso Onerosa de salas localizadas no Núcleo de Apoio Portuário - NAP do Porto de Fortaleza, destinada à exploração comercial, conforme condições, quantidades e exigências estabelecidas neste instrumento.**

**1. IDENTIFICAÇÃO DA CESSÃO**

<b>Fundamentação legal</b>	( ) Dispensa de Licitação, art. 29 da Lei nº 13.303/2016, ( ) Inexigibilidade de Licitação, art. 30 da Lei nº 13.303/2016 (X) Cessão de Uso de área, Portaria MINFRA nº 51 de 2021
<b>Modalidade</b>	( ) Licitação por Pregão Eletrônico ( X ) Licitação-CDC
<b>Natureza</b>	(X) Cessão de uso onerosa ( ) Cessão de uso não onerosa

**2. JUSTIFICATIVA E BENEFÍCIOS ESPERADOS**

- 2.1. O objeto da presente **Cessão Onerosa** encontra amparo no seguinte arcabouço jurídico: **Lei nº 13.303/2016**, regulamentada pelo **Decreto nº 8.945/2016**, na **Resolução ANTAQ nº 127/2025**, na **Portaria MINFRA nº 51, de 23 de março de 2021**, na **Lei nº 12.815, de 5 de junho de 2013**, regulamentada pelo **Decreto nº 8.033/2013**, no **Regulamento Interno de Licitações e Contratos – RILC da CDC**, bem como nas demais disposições aplicáveis.
- 2.2. Os parâmetros adotados neste Termo foram definidos com base nas diretrizes de planejamento do setor portuário, em especial no **Plano de Desenvolvimento e Zoneamento do Porto Organizado (PDZ)**, o qual acompanha o presente Termo de Referência em anexo.
- 2.3. Os bens imóveis objeto da cessão estão localizados no **Núcleo de Apoio Portuário – NAP do Porto de Fortaleza**, situado na **Avenida Vicente de Castro, nº 5.700, bairro Mucuripe, Fortaleza/CE**, com áreas de **14,32 m² e 14,75 m²**, conforme descrições técnicas constantes do **Estudo Simplificado** e do **Termo de Vistoria de Bens**, relativos às salas nº 04, 06 e 08.
- 2.4. As áreas abrangidas por este Termo, situam-se no **pavimento superior** do prédio do **NAP – Núcleo de Apoio Portuário**, o qual dispõe de salas comerciais utilizadas por empresas que desempenham atividades relacionadas à logística, transporte e operação portuária, bem como por órgãos intervenientes. O espaço está identificado no atual **PDZ do Porto de Fortaleza** como **área não afeta à operação portuária – FOR 33**, com metragem total de **1.786,70 m²**, distribuída entre piso térreo e primeiro andar.
- 2.5. A **Avenida Vicente de Castro** constitui-se em uma das principais vias de acesso rodoviário ao Porto de Fortaleza, interligando-se à **Via Expressa (Av. Almirante Henrique Saboia)**, à **Avenida da Abolição**, à **Avenida José Saboia** e à **Avenida César Cals**, configurando-se como ponto estratégico pela facilidade de acesso às áreas operacionais do Porto e pela proximidade de empresas potencialmente interessadas.
- 2.6. Os imóveis objeto da presente cessão estão situados em área de reconhecida atratividade comercial, com grande potencial de uso por transportadoras, empresas de comércio exterior, armadores marítimos, operadores portuários, agentes marítimos, despachantes aduaneiros e demais integrantes da cadeia logística. Nesse contexto, a **Cessão Onerosa** justifica-se pelo potencial de geração de receitas diretas à Companhia Docas do Ceará, considerando que atualmente tais áreas encontram-se ociosas, o que impede a captação de novos recursos pela estatal.
- 2.7. A empresa licitante poderá optar pela quantidade de salas de seu interesse, conforme disposto no **item 5.1 deste Termo de Referência**.

**3. ÁREAS BENEFICIADAS:**

<b>PÚBLICO ALVO E ABRANGÊNCIA</b>
Companhia Docas do Ceará; Empresas do setor privado atuantes no Porto de Fortaleza; despachantes aduaneiros; operadores portuários; agentes marítimos.

**4. DA NATUREZA DA CESSÃO**

- 4.1. A **Cessão de Uso** será de caráter **oneroso**, estando a área objeto da presente contratação classificada como **não afeta às operações portuárias**, nos termos do **Plano de Desenvolvimento e Zoneamento – PDZ** do Porto de Fortaleza.
- 4.2. Consideram-se **áreas não afetadas às operações portuárias** aquelas situadas dentro da poligonal do porto organizado que, de acordo com o PDZ, **não se destinam diretamente** às atividades de movimentação de passageiros, bem como de movimentação, armazenagem ou manuseio de mercadorias vinculadas ao transporte aquaviário, nos termos do art. 2º, inciso II, da Resolução ANTAQ nº 127, de 8 de abril de 2025.

**5. ESPECIFICAÇÃO DO OBJETO:**

- 5.1. Detalhamento do objeto:

<b>OBJETO:</b> Cessão de Uso Onerosa de salas comerciais, localizadas no Núcleo de Apoio Portuário - NAP do Porto de Fortaleza, destinada à exploração comercial.					
<b>Lote</b>	<b>DESCRIÇÃO</b>	<b>LOCALIZAÇÃO DA ÁREA</b>	<b>CARACTERÍSTICA</b>	<b>UNIDADE PADRÃO</b>	<b>ÁREA TOTAL</b>

01	Sala comercial, inscrita sob o nº 04, localizada no Núcleo de Apoio Portuário - NAP	Pavimento Superior - NAP	ÁREA CONSTRUÍDA	(M²)	<b>14,32m²</b>
02	Sala comercial, inscrita sob o nº 06, localizada no Núcleo de Apoio Portuário - NAP	Pavimento Superior	ÁREA CONSTRUÍDA	(M²)	<b>14,32m²</b>
03	Sala comercial, inscrita sob o nº 08, localizada no Núcleo de Apoio Portuário - NAP	Pavimento Superior	ÁREA CONSTRUÍDA	(M²)	<b>14,75m²</b>

5.1.1. As salas objeto da presente cessão de uso onerosa destinam-se a prover a infraestrutura necessária às empresas do setor privado que atuam no segmento logístico-portuário, mediante a ocupação de espaços comerciais voltados a atividades relacionadas à cadeia logística, transporte e fretamento, operação e agenciamento marítimo, despacho aduaneiro e comércio exterior, destinadas, em especial, ao desenvolvimento de atividades administrativas rotineiras e de apoio às operações.

5.2. As instalações existentes no objeto deste termo, compreendem a: **i)** Infraestrutura de alvenaria com abastecimento de água, esgotamento sanitário e energia elétrica; **ii)** 01 (um) Banheiro por sala; **iii)** Instalações elétricas, hidráulicas e iluminação; **iv)** Pontos de acesso de internet, tomadas e telefonia fixa; **v)** Revestimento de teto (forro modular em PVC); **vi)** Janelas de esquadria de vidro; e **vii)** Pontos de iluminação em cada ambiente, conforme especificado no Anexo I - Termo de Vistoria de Bens - Sala 04 (SEI 9708257), Anexo II - Termo de Vistoria de Bens - Sala 06 (SEI 9709293) e Anexo III - Termo de Vistoria de Bens - Sala 08 (SEI 9709409).

5.2.1. A área objeto da presente cessão **não** poderá ser acrescida ou suprimida no percentual de até 25% (vinte e cinco por cento) da metragem original cedida, desde que seja conveniente à **CEDENTE**.

## 6. VALOR GLOBAL DE OUTORGA

6.1. O cálculo de valor de outorga da presente Cessão de Uso observou o método comparativo de valores do mercado imobiliário da região, tomando por base o tamanho das salas disponibilizadas (14,32 m² e 14,75 m²), multiplicado pelo valor médio do metro quadrado apurado na pesquisa imobiliária (R\$ 99,48/m²). Dessa forma, o valor mínimo estimado para a outorga mensal corresponde a R\$ 1.424,55 (um mil quatrocentos e vinte e quatro reais e cinquenta e cinco centavos) para as salas de 14,32m², e a R\$ 1.467,33 (um mil quatrocentos e sessenta e sete reais e trinta e três centavos) para a sala de 14,75m², conforme demonstrado no Estudo de Viabilidade Simplificado (SEI 9953417).

6.2. O valor global mínimo estimado para a Cessão de Uso onerosa será da forma a seguir discriminada:

- O valor global mínimo estimado para a Cessão de Uso onerosa descrita no **Lote 1 (sala 04)** é de **R\$ 85.473,00** (oitenta e cinco mil quatrocentos e setenta e três reais), pelo prazo de 5 anos, que deverá ser pago de **forma parcelada mensal**, ao longo da vigência do Termo de Cessão de Uso, com **valor mensal de R\$ 1.424,55** (um mil quatrocentos e vinte e quatro reais e cinquenta e cinco centavos).
- O valor global mínimo estimado para a Cessão de Uso onerosa descrita no **Lote 2 (sala 06)** é de **R\$ 85.473,00** (oitenta e cinco mil quatrocentos e setenta e três reais), pelo prazo de 5 anos, que deverá ser pago de **forma parcelada mensal**, ao longo da vigência do Termo de Cessão de Uso, com **valor mensal de R\$ 1.424,55** (um mil quatrocentos e vinte e quatro reais e cinquenta e cinco centavos).
- O valor global mínimo estimado para a Cessão de Uso onerosa descrita no **Lote 3 (sala 08)** é de **R\$ 88.039,80** (oitenta e oito mil trinta e nove reais e oitenta centavos), pelo prazo de 5 anos, que deverá ser pago de **forma parcelada mensal**, ao longo da vigência do Termo de Cessão de Uso, com **valor mensal de R\$ 1.467,33** (um mil quatrocentos e sessenta e sete reais e trinta e três centavos).

6.3. Em razão de tratar-se de Cessão Onerosa com valores pagos mensalmente, faz jus a Companhia Docas do Ceará ao recebimento de **outorga inicial, correspondente a 5% (cinco por cento) do valor global da outorga**, a ser prevista já na proposta da **CESSIONÁRIA**.

6.4. A licitante deverá indicar em sua proposta o valor da outorga inicial, bem como a forma de pagamento, que poderá ser realizada **à vista** ou em **até 3 (três) parcelas mensais**, sucessivas e ininterruptas.

6.5. Na hipótese de parcelamento da outorga inicial, a primeira parcela deverá ser quitada pela **CESSIONÁRIA** em **até 15 (quinze) dias** contados da assinatura do contrato.

6.6. A **CESSIONÁRIA** deverá, ainda, indicar expressamente o valor dos pagamentos mensais e sucessivos das parcelas.

## 7. PRAZO DE VIGÊNCIA DO OBJETO

7.1. O prazo para a Cessão de Uso onerosa é de **05 (cinco) anos**, contados da assinatura do Termo de Cessão de uso, podendo ser prorrogado a critério da administração do Porto Organizado, conforme disposto no Art. 12 da Portaria MINFRA N° 51/2021.

7.2. Eventual prorrogação deste instrumento somente poderá ocorrer de acordo com os termos legais aplicados à época, e desde que, haja o interesse da cedente, bem como a realização de um novo Estudo, com vistas a revisar os valores de outorga e adequá-los à realidade de mercado.

7.3. O prazo de vigência já inclui o tempo necessário para a mobilização e desmobilização de bens, materiais e pessoas, na forma no Art. 24, X da Portaria MINFRA 51/2021.

## 8. DO PAGAMENTO

8.1. O(s) pagamento(s) será(ão) realizado(s) pela **CESSIONÁRIA**, **mensalmente** até o 5º dia útil do mês subsequente ao vencido, assim considerado o período de 30 (trinta) dias para cada mês, por meio de pagamento da Fatura/Duplicata (Receita Patrimonial) da CDC, conforme norma de faturamento vigente.

8.2. Caso a **CESSIONÁRIA** opte pelo pagamento dos valores referentes à **Outorga Global à vista**, este **deverá ser realizado em até 25 (vinte e cinco) dias** a partir da assinatura do Termo de Cessão.

8.3. **O valor da outorga inicial, no percentual mínimo de 5% (cinco por cento) do valor global da cessão, previsto no item 6.3 deste instrumento, deverá ser pago na forma estipulada na proposta de licitação.**

8.4. A **CESSIONÁRIA** responderá pelos encargos inerentes à exploração do imóvel, bem como o pagamento da outorga mensal a partir da data de assinatura do contrato.

8.5. Ocorrendo atraso de pagamento por parte da cessionária, desde que a cedente não tenha concorrido, de alguma forma para tanto, o valor devido será atualizado financeiramente desde a data prevista para o pagamento, item 8.1 deste Termo, até a do efetivo pagamento, mediante a aplicação da seguinte fórmula:

EM = I x N x VP, onde:

EM = Encargos moratórios;

N = Número de dias entre a data prevista para o pagamento e a do efetivo pagamento;

VP = Valor da parcela em atraso.

I = Índice de compensação financeira = 0,00016438, assim apurado:

$I = (TX) \frac{I = (6/100)}{I} = 0,00016438$

365 TX= percentual de taxa anual = 6%

8.6. Em caso de reincidência de atrasos, o contrato de cessão poderá ser rescindido, nos termos expostos no item 14. da Rescisão, deste Termo.

## 9. DA HABILITAÇÃO

### 9.1. DA HABILITAÇÃO JURÍDICA

9.1.1. A documentação relativa à **habilitação jurídica** consistirá em:

I - registro comercial, no caso de empresa individual;

II - ato constitutivo, estatuto ou contrato social em vigor, devidamente registrado, em se tratando de sociedades comerciais, sendo que, no caso de sociedades por ações, deverá se fazer acompanhar da ata de eleição de seus administradores;

III - inscrição do ato constitutivo, no caso de sociedades civis, acompanhada de ato formal de designação da diretoria em exercício;

IV - Decreto de autorização ou equivalente, em se tratando de empresa ou sociedade estrangeira em funcionamento no País e ato de registro ou autorização para funcionamento expedido pelo órgão competente quando a atividade assim o exigir;

V - Declaração da licitante de que a empresa e seus representantes não se enquadram nas hipóteses previstas no art. 38 da Lei nº 13.303/2016

9.1.1.1. Os documentos de habilitação deverão estar acompanhados de todas as alterações ou da consolidação respectiva.

### 9.2. DA REGULARIDADE FISCAL

9.2.1. A documentação relativa à **regularidade fiscal** consiste em:

I - Prova de regularidade para com o INSS, mediante a apresentação da Certidão Negativa de Débitos relativos aos Tributos Federais e a Dívida Ativa da União;

II - Certificado de Regularidade do Fundo de Garantia por Tempo de Serviço (CRF);

9.2.1.1. Não serão aceitos documentos com indicação de CNPJ diferentes, salvo aqueles legalmente permitidos.

### 9.3. QUALIFICAÇÃO ECONÔMICO-FINANCEIRA

9.3.1. Visando o cumprimento do prazo de execução, a qualidade e a segurança do objeto desta contratação em sua totalidade, a **QUALIFICAÇÃO ECONÔMICO-FINANCEIRA** da licitante deverá ser comprovada mediante:

I - Apresentação de **balanço patrimonial** do último exercício social já exigível na forma da lei;

**Parágrafo Primeiro** – Para fins de atendimento a parte final do inciso I do item **9.3.1**, notadamente no que diz respeito às formalidades legais a serem observadas para apresentação do Balanço Patrimonial, a empresa licitante deverá observar os seguintes requisitos, sob pena de inabilitação:

a) No caso de sociedade por ações, balanço patrimonial do último exercício social já exigível por Lei ou outra norma vigente, devidamente registrado na Junta Comercial competente.

b) No caso de Licitante recém-constituída (há menos de 01 ano), deverá ser apresentado o balanço patrimonial acompanhado dos termos de abertura e de encerramento devidamente registrados na Junta Comercial, constando ainda, no balanço, o número do Livro Diário e das folhas nos quais se acham transcrito, devidamente assinado por contabilista registrado no Conselho Regional de Contabilidade e pelo titular ou representante legal da empresa.

c) No caso de sociedade simples o balanço patrimonial do último exercício social já exigível por Lei ou outra norma vigente apresentado deverá ser inscrito no Cartório de Registro Civil de Pessoas Jurídicas, assinado por contabilista registrado no Conselho Regional de Contabilidade e pelo titular ou representante legal da instituição.

d) No caso das demais formas societárias, será exigido o balanço patrimonial do último exercício social já exigível por Lei ou outra norma vigente, devidamente registrado na junta comercial competente, acompanhado do termo de abertura e encerramento do Livro Diário e das folhas nos quais se acham transcritos, devendo, tanto o balanço quantos os termos de abertura e de encerramento ser assinados por contabilista registrado no Conselho Regional de Contabilidade - CRC e pelo titular ou representante legal da empresa.

**Parágrafo Segundo** – Em todos os casos dispostos nas alíneas supramencionadas, para as empresas submetidas ao Sistema Público de Escrituração Digital – SPED, serão aceitos os balanços patrimoniais, demonstrações contábeis e termo de abertura e encerramento transmitidos via SPED, desde que acompanhados do recibo de entrega de escrituração contábil digital, nos termos da Instrução Normativa – IN RFB vigente.

II - Atendimento a **índices contábeis**, para comprovação da boa situação financeira, sendo adotados os seguintes índices mediante obtenção de índices de Liquidez Geral (LG), Solvência Geral (SG) e Liquidez Corrente (LC), superiores a 1 (um), obtidos pela aplicação das seguintes fórmulas:

$$LG = \frac{\text{Ativo Circulante} + \text{Realizável a Longo Prazo}}{\text{Passivo Circulante} + \text{Passivo Não Circulante}}$$

$$SG = \frac{\text{Ativo Total}}{\text{Passivo Circulante} + \text{Passivo Não Circulante}}$$

$$LC = \frac{\text{Ativo Circulante}}{\text{Passivo Circulante}}$$

III - Comprovação de **patrimônio líquido** de 10% (dez por cento) do valor da proposta do licitante para a execução do objeto da contratação, devendo a comprovação ser feita relativamente à data da apresentação da proposta, na forma da lei, admitida a atualização por índices oficiais, **quando os índices de que trata o inciso II forem inferiores aos exigidos**; e

IV - **Certidão de falência.**

9.3.1.1. No caso de certidão positiva de recuperação judicial ou extrajudicial, o licitante deverá apresentar a comprovação de que o respectivo plano de recuperação foi acolhido judicialmente, na forma do art. 58, da Lei n.º 11.101, de 09 de fevereiro de 2005, sob pena de inabilitação, devendo, ainda, comprovar todos os demais requisitos de habilitação

9.3.1.2. A exigência constante no inciso II do item 9.3.1 limitar-se-á à demonstração da capacidade financeira da contratada com vistas aos compromissos que terá que assumir.

9.4. Os documentos de habilitação que não apresentem prazo de validade/vigência expressamente previstos nos mesmos serão reputados válidos caso emitidos nos últimos 60 (sessenta) dias contados da data da entrega dos documentos, exceto se devidamente comprovado que o(s) mesmo(s) vige(m) por período superior.

9.5. A empresa deve possuir além dos documentos de habilitação exigidos nos itens acima, idoneidade para contratar com a Administração, que será verificada mediante consultas ao Cadastro Nacional de Empresas Inidôneas e Suspensas (CEIS), da Controladoria-Geral da União, no sítio [www.portaltransparencia.gov.br/sancoes/ceis](http://www.portaltransparencia.gov.br/sancoes/ceis), e ao Cadastro Nacional de Condenações Cíveis por Ato de Improbidade Administrativa (CNCIA), do Conselho Nacional de Justiça, no sítio [www.cnj.jus.br/improbidade\\_adm/consultar\\_requerido.php](http://www.cnj.jus.br/improbidade_adm/consultar_requerido.php) (Acórdão TCU Plenário nº 1793/2011); Cadastro Nacional de Empresas Punidas (CNEP) do Portal da Transparência (<http://www.portaltransparencia.gov.br/sancoes/cnep>) e, ainda, através da Consulta Consolidada de Pessoa Jurídica do Tribunal de Contas da União (<https://certidoes-apf.apps.tcu.gov.br/>);

9.5.1. A consulta aos cadastros será realizada em nome da empresa licitante e também de seu sócio majoritário, por força do artigo 12 da Lei nº 8.429, de 1992, que prevê, dentre as sanções impostas ao responsável pela prática de ato de improbidade administrativa, a proibição de contratar com o Poder Público, inclusive por intermédio de pessoa jurídica da qual seja sócio majoritário.

## 10. DEVERES DA CESSIONÁRIA E DA CEDENTE:

10.1. São obrigações da **CESSIONÁRIA**, durante a execução do Termo de Cessão de Uso:

- a) Responsabilizar-se por toda e qualquer obrigação civil e penal, bem como pelos encargos trabalhistas, fiscais e comerciais resultantes da execução do Termo de Cessão de Uso, além da concessão de todos os direitos e benefícios ao trabalhador cujos serviços forem utilizados na execução do objeto cedido, vigentes à época do Termo de Cessão de Uso contratação ou que venham a ser exigidos pelo governo;
- b) Executar o objeto de acordo com o especificado neste Termo de Referência e seus anexos, e na proposta da cessionária;
- c) Executar a cessão no endereço definido pela cedente com observância dos prazos estabelecidos;
- d) Responsabilizar-se pelos danos causados diretamente à Administração ou a terceiros, decorrente de sua culpa ou dolo na execução da cessão;
- e) Responder por qualquer incidente que venha a ocorrer com os seus empregados envolvidos na execução do objeto;
- f) Manter as condições de habilitação e classificação previstas neste Termo de Referência e seus anexos, durante a execução do Termo de Cessão de Uso;
- g) Estar atualizada e manter a cedente atualizada, quando for o caso, de todos os assuntos legais que digam respeito à sua atividade profissional e tenham impacto na execução do objeto da Cessão de Uso;
- h) Cumprir a legislação ambiental e de segurança do trabalho vigente para o seu ramo de atividade profissional;
- i) Cumprir a legislação sanitária vigente e demais regulamentos dos órgãos competentes para a regulamentação e fiscalização do seu ramo de atividade, no que for aplicável a esta Cessão de Uso;
- j) Comprovar sua legalidade fiscal, trabalhista e previdenciária, de acordo com a legislação vigente no País;
- k) Ressarcir eventuais prejuízos sofridos pela cedente em virtude do seu inadimplemento em relação ao cumprimento de encargos trabalhistas, previdenciários, fiscais e comerciais resultantes da execução do Cessão de Uso, incluindo-se nesse dever custas judiciais, honorários advocatícios entre outros regularmente suportados pela cedente;

- l) Recrutar em seu nome e sob sua inteira responsabilidade os empregados necessários à execução do objeto, cabendo-lhe, exclusivamente, responder pelos encargos sociais, trabalhistas e previdenciários previstos na legislação vigente e quaisquer outros que decorram de sua condição de empregador/ tomador de serviço ou outro;
- m) Acatar as orientações do Fiscal de Termo de Cessão de Uso, sujeitando-se à mais ampla e irrestrita fiscalização, prestando os esclarecimentos solicitados e atendendo às reclamações formuladas;
- n) Selecionar e preparar seus empregados, inclusive quando houver atualização dos regulamentos inerentes às atividades da Cessão de Uso;
- o) Responsabilizar-se integralmente pela execução do objeto da Cessão de Uso, nos termos da legislação vigente;
- p) Responsabilizar-se pelo cumprimento das normas disciplinares determinadas pela Administração;
- q) Cumprir, além dos postulados legais vigentes de âmbito Federal, Estadual ou Municipal, as normas de segurança da cedente, quando necessário;
- r) Arcar com eventuais prejuízos passíveis de danos, ou desaparecimento de bens materiais, causados a cedente e/ou a terceiros, provocados por ineficiência ou irregularidades cometidas por seus empregados ou prepostos, na execução do objeto do Termo de Cessão de Uso;
- s) Enviar, com antecedência mínima de 90 (noventa) dias do término da vigência do Termo da Cessão de Uso, quando houver possibilidade de prorrogação, manifestação formal do interesse de prorrogar o Termo de Cessão de Uso, bem como enviar, no mesmo prazo, documentação de habilitação e qualificação exigidas no edital e Termo de Referência, ficando a critério da CDC a decisão de prorrogação;
- t) Assinar, no ato da assinatura do Termo de Cessão de Uso, **Declaração de Conformidade com a Lei Geral de Proteção de Dados**, bem como **prestar informações para fins de registro de transações com partes relacionadas**, conforme modelo disponível no endereço eletrônico: <http://www.docasdoceara.com.br/licitacoes>;
- u) Responsabilizar-se pelo cumprimento das normas do Porto de Fortaleza e da Receita Federal que tratam do acesso ao Porto; bem como as regulações da ANTAQ caso cabíveis;
- v) Fornecer EPI aos seus empregados, quando necessário;
- w) Responder por Autos de Infração, Multas ou qualquer outra espécie de sanção, lavradas por órgãos reguladores, fiscais, etc, cujo objeto da sanção esteja atrelado à atividade (seja operacional ou pré-operacional) desenvolvida pela **CESSIONÁRIA** na área objeto deste Termo;
- x) Arcar com os custos que recaiam sobre as áreas e as instalações objeto do Termo de Cessão de Uso, desde a data da celebração do termo de cessão;
- y) Observar e cumprir fielmente as exigências dos órgãos e entidades municipais, estaduais e da União para instalação e operação do empreendimento.
- z) No caso da cessionária ser microempresa ou empresa de pequeno porte, deve, por ocasião da assinatura do Termo de Cessão de Uso, ser apresentado documento declarando tal condição, assinado por contador habilitado ou declaração emitida pela Junta Comercial.

10.2. A cessionária é responsável única pelos encargos trabalhistas, fiscais e comerciais resultantes da execução do Termo de Cessão de Uso.

10.2.1. A inadimplência da cessionária quanto aos encargos trabalhistas, fiscais e comerciais não transfere à cedente a responsabilidade por seu pagamento.

10.3. A cessionária responderá por todo e qualquer tributo, taxas e outros encargos que incidam ou venham incidir sobre a área cedida, notadamente a Taxa de Ocupação e despesas normais de rateio e aforamento, salvo disposição legal em contrário;

10.3.1. A metodologia de cobrança a taxa de ocupação e despesas normais de rateio, correspondente ao item 10.3, deverá ser realizada de forma mensal ou anual a critério da **CEDEnte**;

10.4. A cessionária deverá facilitar o acesso e ação fiscalizadora da cedente e das demais autoridades às instalações objeto deste Termo;

10.5. A cessionária deverá prestar toda e qualquer informação solicitada pela cedente e demais autoridades, referentes ao objeto deste Termo;

10.6. A cessionária deverá responsabilizar-se pelo funcionamento, segurança patrimonial, conservação e manutenção da área, objeto deste Termo;

10.7. A cessionária deverá entregar ao final do termo de cessão, a área objeto do mesmo, em perfeito estado de conservação, mantendo-se todos os bens e benfeitorias realizadas classificados como reversíveis ao patrimônio público pela cedente;

10.8. A cessionária deverá adotar medidas necessárias para evitar, fazer cessar, mitigar ou compensar a geração de danos ao meio ambiente, causado em decorrência do desenvolvimento de suas atividades, observada a legislação aplicável e as recomendações para o setor;

10.9. A cessionária deverá atender à intimação de autoridades competentes para regularizar a utilização da área;

10.10. Compete à cessionária conhecer e observar as normas de Segurança e Vigilância para proteger as propriedades da CDC e toda e qualquer Norma e regulamento a que deverão se submeter durante a vigência do Termo de Cessão de Uso;

10.11. Caberá à cessionária adotar as providências para a obtenção de toda e qualquer autorização, licença ou ato que, emanados dos poderes públicos, sejam indispensáveis à consecução de seus objetivos com a área cedida, caso haja necessidade, não tendo a cedente qualquer responsabilidade quanto à eventual não obtenção da documentação necessária;

10.12. A cessionária deverá garantir a integridade da infraestrutura do imóvel em sua integridade;

10.13. A cessionária responderá por qualquer acidente que venha a ocorrer com os seus empregados, membros da empresa ou prestadores de serviço, que porventura ocorra dentro da área objeto da Cessão de Uso Onerosa e/ou decorrente do exercício das atividades desenvolvidas no local;

10.14. Após a assinatura do Termo de Cessão de Uso, a cessionária deverá tomar posse da área, objeto deste instrumento, em até 15 (quinze) dias, assumindo todos os encargos correspondentes, notadamente aqueles referentes ao pagamento mensal da outorga e manutenção do local;

10.15. A cessionária deverá realizar a implementação do empreendimento, respeitando a legislação aplicável e o escopo da Cessão de Uso ora pretendida, sem possibilidade de alterações no objeto da implantação;

- 10.16. A cessionária deverá permitir o acesso à área cedida à Agência de Vigilância Sanitária - ANVISA e das demais autoridades que atuam na fiscalização e regulação do setor portuário;
- 10.17. A cessionária deverá orientar seus empregados e prestadores de serviços para que permaneçam na área cedida, evitando circular pelas áreas operacionais do porto e, quando autorizados a ter acesso às áreas operacionais, obrigam-se a obedecer aos avisos de segurança, bem como à utilização dos equipamentos de proteção individual, sob pena de cometimento de infração do Termo de Cessão de Uso, passível de aplicação de multa;
- 10.18. Os bens relacionados ao objeto desta cessão de uso deverão ser devolvidos à cedente, após exaurimento do prazo de vigência deste termo, em perfeito estado de conservação, enquanto os critérios de reversibilidade deverão obedecer às disposições contidas no Termo de Vistoria a ser disponibilizado à cessionária.
- 10.19. A cessionária não terá direitos a quaisquer retribuições, indenizações ou compensações, ao final do Termo de Cessão de Uso, por conta de eventuais melhorias realizadas nos bens reversíveis ou mesmo à incorporação de novos bens ao objeto cedido, inclusive em casos de rescisão antecipada por ato unilateral da cedente, em virtude de interesse público superveniente ou por extinção da Cessão de Uso por infração.
- 10.20. As PARTES cumprirão com as disposições da Portaria MINFRA nº 51 de 2021 ou outro normativo que vier a substituí-la.
- 10.21. A ação ou omissão, total ou parcial, da fiscalização da cedente não eximirá a cessionária da total responsabilidade pela má execução do objeto da Cessão de Uso.
- 10.22. À **CESSIONÁRIA** é vedado:
- a) Contratar servidor pertencente ao Quadro de Pessoal da **CEDENTE**, durante a execução do objeto deste Termo de Cessão de Uso;
  - b) Utilizar, na execução do objeto da Cessão de Uso, empregado que seja familiar de agente público ocupante de cargo em comissão ou função de confiança na CDC, nos termos do artigo 7º do Decreto nº 7.203, de 2010, que dispõe sobre a vedação do nepotismo no âmbito da administração pública federal.
- 10.23. À **CEDENTE**, durante a execução do Termo de Cessão de Uso, caberá:
- a) Exercer a fiscalização por servidores especialmente designados;
  - b) Realizar vistorias quando do início da vigência do Termo de Cessão, durante e ao término da vigência do instrumento;
  - c) Prestar as informações e os esclarecimentos que venham a ser solicitados pelo(s) representante(s) da cessionária, desde que detentora de tais informações;
  - d) Notificar, por escrito, à cessionária, ocorrência de eventuais imperfeições no curso da execução da Cessão de Uso, fixando prazo para sua correção; e
  - e) Aplicar penalidades quando for verificado descumprimento de obrigações previstas neste termo por parte da cessionária.

#### 11. **DOS BENS AFETOS À CESSÃO DE USO E DOS CRITÉRIOS DE REVERSIBILIDADE:**

- 11.1. Em cumprimento aos preceitos da Lei 12.815, de 2013, da Portaria MINFRA 51, de 2021 e da Resolução nº 43-ANTAQ, de 2021, alterada pela Resolução nº 64-ANTAQ, de 2021, após a assinatura do Termo de Cessão de Uso, as partes realizarão um memorial descritivo contendo relação minuciosa de todos os bens que serão reversíveis ao patrimônio da União ao final da execução do Termo de Cessão Onerosa.
- 11.2. Para fins de estabelecimento de critérios de reversibilidade, serão considerados bens reversíveis aqueles de natureza imóvel, tais como infraestrutura de alvenaria, abastecimento de água, esgotamento sanitário, energia elétrica, instalações elétricas, hidráulicas e iluminação, revestimento de forro, pontos de iluminação, bem como equipamentos acoplados à infraestrutura (janelas, portas, luminárias, piso, forro, etc.).
- 11.3. Não serão considerados bens reversíveis os móveis destinados exclusivamente às atividades a serem exercidas no imóvel, que não estejam acoplados à infraestrutura, provenientes de investimentos realizados pela cessionária, tais como mesas, cadeiras, pratos, talheres, bandejas, utensílios, computadores, aparelhos de ar condicionado ornamentos decorativos, utensílios de cozinha, paisagismo, outros mobiliários e equipamentos.
- 11.4. Para fins de classificação dos bens como reversíveis, serão aplicadas as disposições da Resolução ANTAQ Nº 43/2021, alterada pela Resolução nº 64-ANTAQ, de 2021, no que couber.
- 11.5. Extinto o presente instrumento, deverá ser formalizada a devolução do imóvel à cedente por meio de entrega de área e bens, com devolução dos bens a ele vinculados, sem qualquer indenização à cessionária.
- 11.6. A cedente e a cessionária realizarão vistoria conjunta para proceder aos levantamentos e avaliações necessárias para formalização do termo de entrega de área e de bens, sendo que uma vez constatados danos aos bens vinculados à cessão, os prejuízos apurados deverão ser indenizados pela cessionária.
- 11.7. A área cedida deverá estar livre e desembaraçada de qualquer outro bem que não seja afeto ao imóvel ou vinculado à cessão e encontrar-se em condições compatíveis com as do início do Termo de Cessão de Uso, ou seja, em perfeito estado de utilização.
- 11.8. A cessionária não será retribuída, indenizada ou compensada por melhorias realizadas nos bens reversíveis, ou pela incorporação de novos bens à área cedida, inclusive nos casos de rescisão antecipada por ato unilateral do cedente, em virtude de interesse público superveniente, e por extinção da Cessão de Uso por infração.

#### 12. **PROCEDIMENTOS DE FISCALIZAÇÃO E GERENCIAMENTO DA CESSÃO DE USO:**

- 12.1. A fiscalização do Termo de Cessão de Uso será feita por representante da coordenadoria demandante, a quem a cessionária, quando da execução do Termo de Cessão de Uso deverá encaminhar, por escrito, todo e qualquer assunto referente ao mesmo, solicitando, quando for o caso, o seu encaminhamento à autoridade competente.
- 12.2. O Termo de Cessão de Uso terá gestor, o qual acompanhará a cessão de uso do ponto de vista de negócio e funcional, e poderá ter fiscal técnico e fiscal administrativo, nomeados por portaria do Presidente, sendo o fiscal técnico empregado incumbido do acompanhamento técnico da execução da cessão de uso e possuidor de conhecimentos necessários para tal incumbência e o fiscal administrativo o empregado responsável pelos aspectos administrativos da cessão de uso.
- 12.3. As modificações, alterações, ocorrências e quaisquer outros fatores que fujam ao objeto do Termo de Cessão de Uso, serão tratados através de correspondência escrita entre cessionária e a Fiscalização, não sendo consideradas alegações fundamentadas em ordens ou declarações verbais, devendo ser registradas em documento pela Fiscalização e cessionária.
- 12.4. A Fiscalização encaminhará o processo devidamente instruído à Direção da CDC, e, somente após sua autorização, poderão ser atendidas as reivindicações da cessionária, mediante formalização através de termo aditivo ao Termo de Cessão de Uso ou documento substitutivo.

12.5. A Fiscalização do Termo de Cessão de Uso poderá, a qualquer tempo, solicitar informações ou documentos para averiguar o cumprimento das obrigações legais por parte da cessionária, podendo ser auxiliado por fiscais designados para esse fim, bem como ser assistido por terceiro ou empresa, desde que justifique a necessidade de assistência especializada.

### 13. SANÇÕES POR INADIMPLEMENTO:

13.1. À cessionária que praticar infrações previstas nos incisos I ao XIII da Cláusula de Rescisão deste Termo de Referência serão aplicadas, com fundamento no art. 83 da Lei 13.303/16 e observado o devido processo administrativo, com contraditório e ampla defesa, sem prejuízo das responsabilidades civil e criminal, as seguintes sanções, a depender do caso concreto:

- I - **advertência escrita:** comunicação formal da conduta do cessionário sobre o descumprimento do Termo de Cessão de Uso, e a determinação da adoção das necessárias medidas de correção;
- II - **multa**, no percentual de:
  - a) 2% (dois por cento) por dia de atraso, a contar do dia seguinte ao do vencimento da obrigação, sobre a parcela que a cedente teria a receber pelo pagamento em atraso, limitada até o **décimo** dia de atraso;
  - b) 5% (cinco por cento) sobre o valor da obrigação inadimplida, para o caso de inexecução parcial;
  - c) 5% (cinco por cento) sobre o valor da proposta, para o caso de cometimento de infração na fase licitatória ou depois de adjudicado o objeto e antes da assinatura do termo de cessão de uso;
  - d) 10% (dez por cento) sobre o valor total do Termo de Cessão de Uso para o caso de inexecução total;
  - e) 50% (cinquenta por cento) do valor remanescente da outorga (parcelas vincendas), caso a cessionária dê causa à rescisão antecipada.
- III - **suspensão temporária** de participação em licitação e impedimento de contratar com a CDC, por até 2 (dois) anos, nos seguintes casos:
  - a) Em caso de reincidência de execução insatisfatória do objeto do Termo de Cessão de Uso, acarretando prejuízos à CDC;
  - b) Em caso de atraso, injustificado, na execução/conclusão do objeto do Termo de Cessão de Uso ou do instrumento que o substituir, contrariando os prazos previamente ajustados;
  - c) Nas irregularidades que acarretem prejuízo à CDC, ensejando rescisão do Termo de Cessão de Uso.

13.2. Em caso de atraso injustificado na execução do objeto do Termo de Cessão de Uso superior a 10 (dez) dias, será aplicada a multa prevista na alínea “b” ou a prevista na alínea “d”, ambas do inciso II do item 13.1, conforme caracterizada inexecução parcial ou total.

13.3. As sanções previstas nos incisos I e III do item 13.1 poderão ser aplicadas cumulativamente com a prevista no inciso II do mesmo item, facultada a defesa prévia do interessado, no respectivo processo, no prazo de dez dias úteis.

13.4. A CDC poderá aplicar a penalidade de multa de 5% (cinco por cento) sobre o valor da cessão de uso nos casos de reincidência de aplicação de advertência e multa.

13.5. A sanção de advertência é cabível sempre que o ato praticado, ainda que ilícito, não seja suficiente para acarretar danos à CDC, suas atividades, suas instalações, pessoas, imagem, meio ambiente, ou a terceiros, devendo ser aplicado em casos de pequenas irregularidades.

13.6. A aplicação de multa e demais sanções não impede a rescisão do Termo de Cessão de Uso pela CDC.

13.7. A sanção prevista no inciso III do item 13.1 deste Termo de Referência poderá também ser aplicada às empresas ou aos profissionais que, em razão dos contratos regidos pela Lei nº 13.303/2016:

- I - tenham sofrido condenação definitiva por praticarem, por meios dolosos, fraude fiscal no recolhimento de quaisquer tributos;
- II - tenham praticado atos ilícitos visando a frustrar os objetivos da Cessão de Uso;
- III - demonstrem não possuir idoneidade para contratar com a CDC em virtude de atos ilícitos praticados.

13.8. A multa poderá ser aplicada cumulativamente com as demais sanções, e a sua cobrança não isentará a cessionária da obrigação de indenizar eventuais perdas e danos e nem de corrigir as irregularidades que tenha causado.

13.9. A pena prevista no inciso III do item 13.1 pode ser aplicada em casos em que se verifique a inaptidão do fornecedor em contratar com a CDC ou mesmo a sua inidoneidade.

13.10. À licitante/adjudicatária que praticar infrações previstas em edital também podem ser aplicadas penalidades, conforme disposto nos instrumentos deste Termo de Referência, e mediante processo administrativo punitivo.

13.11. Ao licitante/adjudicatário/cessionário será concedido prazo de 15 (quinze) dias consecutivos, a contar da ciência da decisão condenatória, para efetuar o pagamento da multa, preferencialmente por depósito em conta bancária de titularidade da CDC.

13.12. Se o licitante/adjudicatário/cessionário não efetuar o pagamento da multa nos termos do item 13.11, não for apresentado recurso no prazo legal ou em caso de ser negado provimento ao recurso apresentado, sem que haja o pagamento da respectiva multa, o valor decorrente da aplicação da sanção e os prejuízos por ela causados à CDC serão descontados, “ex-officio, de qualquer crédito da cessionária eventualmente devido pela CDC, ou cobrado judicialmente.

13.13. Comprovado/reconhecido o caso fortuito ou a força maior, devidamente justificado e aceito pela Administração da CDC, a cessionária ficará isenta das penalidades mencionadas.

13.14. A CDC deverá informar ao Cadastro Nacional de Empresas Inidôneas e Suspensas (CEIS), instituído no âmbito do Poder Executivo federal, os dados relativos às sanções por ela aplicadas à cessionária, de forma a manter atualizado o referido cadastro, nos termos do [art. 23 da Lei nº 12.846, de 1º de agosto de 2013](#).

13.15. O fornecedor incluído no cadastro referido no item 13.14 não poderá disputar licitação/pregão ou participar, direta ou indiretamente, da execução de Termo de Cessão de Uso.

13.16. Será excluído do cadastro referido no item 13.14, a qualquer tempo, o fornecedor que demonstrar a superação dos motivos que deram causa à restrição contra ele promovida.

13.17. A permanência das ocupações após o fim da vigência do Termo de Cessão de Uso, ou a falta da devolução dos bens nas condições pactuadas, obriga a administração do porto organizado a impor as seguintes ações ou sanções ao cessionário:

- I - aplicação de multa diária de 0,2% do valor total de outorga, enquanto a pendência for verificada, limitado a 10% do valor de outorga;
- II - pagamento de eventuais indenizações por prejuízos causados a terceiros, em virtude da não devolução do objeto contratado nas condições pactuadas na cessão; e
- III - o impedimento da celebração de novas contratações com a administração do porto organizado, até que a infração seja sanada e as sanções sejam pagas.

**14. DA RESCISÃO****14.1. Constituem motivo para rescisão do Termo de Cessão de Uso:**

- I - o não cumprimento ou o cumprimento irregular de cláusulas do Termo de Cessão de Uso, especificações, projetos ou prazos pela cessionária;
- II - a lentidão do seu cumprimento pela cessionária, levando a Administração a comprovar a impossibilidade da conclusão do objeto, nos prazos estipulados;
- III - falha na execução do Termo de Cessão de Uso ou execução com baixa qualidade pela cessionária;
- IV - o atraso injustificado no início da execução pela cessionária;
- V - a paralisação da execução pela cessionária, sem justa causa e prévia comunicação à Administração;
- VI - a cessão a terceiros total ou parcial do seu objeto, pela cessionária, não admitidas no termo de referência;
- VII - a associação da cessionária com outrem, a cessão ou transferência, total ou parcial, bem como a fusão, cisão ou incorporação da cessionária, não previstas no termo de referência;
- VIII - o desatendimento, pela cessionária, das determinações regulares da autoridade designada para acompanhar e fiscalizar a sua execução, assim como as de seus superiores;
- IX - a decretação de falência ou a instauração de insolvência civil da cessionária;
- X - a dissolução da sociedade ou o falecimento da cessionária nos casos de Cessões de Uso personalíssimas;
- XI - a alteração social ou a modificação da finalidade ou da estrutura da cessionária, que prejudique a execução do Termo de Cessão de Uso;
- XII - atraso no pagamento de valores devidos à cedente, ou de encargos relacionados às áreas e instalações cedidas por três meses consecutivos ou intercalados;
- XIII - situação em que a cessionária der ao imóvel, destinação diversa da prevista ao termo de cessão de uso, cabendo neste caso, rescisão automática sem direitos a indenizações ao cessionário;
- XIV - razões de interesse da CDC ou demais interesses públicos, inclusive supervenientes, de alta relevância e amplo conhecimento, justificadas e determinadas pela DIREXE e exaradas no processo administrativo a que se refere o Termo de Cessão de Uso;
- XV - o perecimento do objeto do Termo de Cessão de Uso, tornando impossível o prosseguimento da execução da avença;
- XVI - a supressão, por parte da CDC, de obras, serviços ou compras, acarretando modificação do valor inicial do Termo de Cessão de Uso além do limite permitido no § 1º do art. 81 da Lei nº 13.303/2016;
- XVII - a não liberação, por parte da CDC, de área, local ou objeto para execução da cessão, nos prazos contratuais, bem como das fontes de materiais naturais especificadas no projeto;
- XVIII - a ocorrência de caso fortuito, de força maior ou fato do príncipe, de decisão judicial, regularmente comprovadas, impeditiva da execução do Termo de Cessão de Uso.

**14.2. A rescisão do Termo de Cessão de Uso poderá ser:**

- I - determinada por ato unilateral e escrito da CDC, nos casos dos incisos I a XV e XVIII do item 14.1, e por parte da cessionária nos casos dos incisos XVI e XVII do mesmo item.
- II - amigável, por acordo entre as partes, mediante termo de rescisão assinado por ambas as partes, desde que haja conveniência para a CDC.
- III - judicial, nos termos da legislação.

**14.3. A rescisão por ato unilateral deverá ser precedida de comunicação escrita e fundamentada à outra parte, com antecedência de pelo menos 60 (sessenta) dias.**

14.4. A observância do prazo previsto no item 14.3 pode ser dispensada, a critério da CDC, considerando a situação de interesse público envolvido ou eventual prejuízo à Companhia, a ser avaliada no caso concreto, bem como nas hipóteses em que o Termo de Cessão de Uso tiver vigência por prazo inferior ao prazo acima previsto.

**14.5. A rescisão por parte da CDC, sem prejuízo das sanções previstas neste Termo de Referência no caso de culpa da cessionária, poderá acarretar as seguintes consequências:**

- I - a possibilidade de comprovação pela CDC de prejuízos superiores à multa aplicada, a fim de obter indenização suplementar, de modo que a multa aplicada valerá apenas como mínimo de indenização, nos termos da parte final do parágrafo único do art. 416 do Código Civil Brasileiro;
- II - assunção imediata do objeto do Termo de Cessão de Uso, no estado e local em que se encontrar;
- III - execução da garantia do Termo de Cessão de Uso, para ressarcimento da CDC, e dos valores das multas e indenizações a ele devidos,
- IV - desocupação da área cedida.

**15. DA SUBCESSÃO A TERCEIROS**

15.1. Não será admitida a subcessão ou utilização do espaço por terceiros.

**16. DO REAJUSTE**

16.1. O preço previsto no contrato deverá ser reajustado **anualmente** pelo **Índice Geral de Preços de Mercado – IGPM**, contado da **data de assinatura do contrato**, desde que ultrapassados, no mínimo, 12 (doze) meses de vigência do Termo de Cessão de Uso.

16.1.1. Na hipótese do reajuste anualmente previsto pelo IGPM, ser negativo, o índice de atualização deverá ser substituído pelo **IPCA-IBGE**.

16.2. O reajuste em sentido estrito terá periodicidade igual ou superior a um ano, sendo que o termo inicial para o cálculo do reajuste é a data prevista para apresentação da proposta, ou, no caso de novo reajuste, a data a que o anterior tiver se referido.

16.3. O reajuste de preços previsto no Termo de Cessão de Uso para fazer face à elevação dos custos da contratação, respeitada a anualidade, e que vier a ocorrer durante a vigência do Termo de Cessão de Uso, deverá ser solicitado pela Cedente.

16.4. Os reajustes poderão ser formalizados por meio de apostilamento.

#### 17. DAS DEMAIS OBSERVAÇÕES

17.1. A cessionária deve se comprometer com os padrões éticos aceitos pela Companhia Docas do Ceará nos termos do Programa de Integridade da CDC divulgado em seu sítio eletrônico (<http://www.docasdoceara.com.br>).

#### 18. DAS DISPOSIÇÕES GERAIS

18.1. Critério de julgamento: Maior Oferta de Preço.

18.1.1. A licitação será realizada em lotes, conforme exposto no item 5.1 deste termo.



COMPANHIA DOCAS DO CEARÁ  
DIRETORIA DE ADMINISTRAÇÃO E FINANÇAS  
ANEXO II - TERMO DE VISTORIA DE BENS - SALA Nº 04

FICHA DE IDENTIFICAÇÃO	
PROCESSO	50900.000962/2024-79
OBJETO	Cessão de Uso Onerosa de área total de 14,32m <sup>2</sup> , composta de 01 (uma) sala localizada no pavimento superior do Núcleo de Apoio Portuário - NAP do Porto de Fortaleza, denominada: "Sala 04"
AUTORIDADE PORTUÁRIA	Companhia Docas do Ceará - CDC
INSTRUMENTO CONTRATUAL	Cessão de Uso Onerosa
CARACTERIZAÇÃO NO PDZ	S. FOR 33 – Núcleo de Apoio Portuário (NAP), Sala 04
ÁREA TOTAL (M <sup>2</sup> )	14,32 m <sup>2</sup>
LOCALIZAÇÃO DA ÁREA	Núcleo de Apoio Portuário – NAP, Pavimento Superior
DATA DA VISTORIA	Maior de 2025
ÁREA RESPONSÁVEL	CODGEN

Este Termo de Vistoria de Bens foi elaborado com a finalidade de realizar o levantamento de estado e conservação da área no pavimento superior localizada no Núcleo de Apoio Portuário - NAP, para fins de subsidiar o levantamento da situação estrutural, visando ao início de processo para cessão de uso não onerosa.

Resalta-se que o presente termo também intenciona resguardar as partes contratantes no que se relaciona aos artigos aos Arts. 17 e 24 da Portaria MINFRA nº 51, de 23 de março de 2021.

**19. DESCRIÇÃO DA ÁREA**

1.1. Sala localizada no 1º andar do Prédio do Núcleo de Apoio Portuário – NAP, na Av. Vicente de Castro, s/nº, bairro Mucuripe, município de Fortaleza/CE, caracterizada como sala 04, com área de 14,32 m², destinada às atividades de apoio administrativo nas áreas de Operação Logística, Transporte de Cargas e Mercadorias, Comércio Exterior, Equipagem e Exploração de Navios Comerciais, Despacho Aduaneiro e Serviços afins.

**20. INSTALAÇÕES EXISTENTES**

20.1. As instalações existentes na objeto deste termo, compreendem a:

- a) Infraestrutura de alvenaria com abastecimento de água, esgotamento sanitário e energia elétrica;
- b) 01 (um) Banheiro por sala;
- c) Instalações elétricas, hidráulicas e iluminação;
- d) Pontos de acesso de internet, tomadas e telefonia fixa;
- e) Revestimento de teto (forro modular em PVC);
- f) Janelas de esquadria de vidro;
- g) Pontos de iluminação em cada ambiente;

**21. RELATÓRIO FOTOGRÁFICO DA ÁREA**

Foto 1



Foto 2



Foto 3

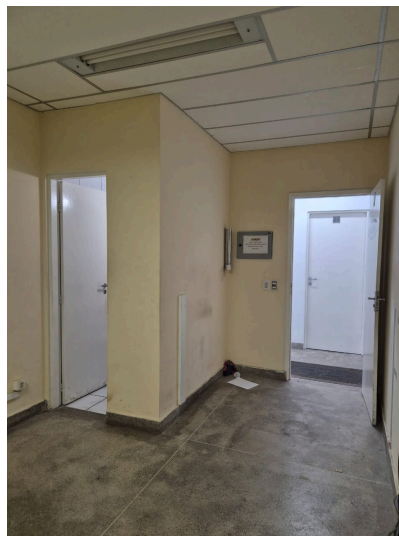

Foto 4

Características da estrutura:

- Instalações Elétricas;
- Instalações Hidráulicas;
- Instalações Sanitária;
- Paredes de alvenaria;
- Revestimento no teto;
- Piso industrial;
- Janelas e porta de esquadrias de vidro.

## 22. CONDIÇÕES DE DEVOLUÇÃO E REVERSIBILIDADE DOS BENS VINCULADOS À CESSÃO PERTENCENTES À CDC

22.1. De acordo com os termos contratuais para as Cessões de Uso no âmbito da Companhia Docas do Ceará – CDC, temos o seguinte:

22.1.1. Em atendimento às disposições constantes no Art. 24 da Portaria nº 51, de 23 de março de 2021, dispõe-se que, os bens abaixo listados, identificados como sendo de patrimônio da CESSIONÁRIA, e que, atualmente, integram a estrutura da sala, portanto, vinculadas à presente cessão, são reversíveis à CDC, ao término do contrato, e serão devolvidos, sem vícios e/ou problemas de funcionalidade.

TIPO	PATRIMÔNIO	REVERSÍVEL
Infraestrutura de alvenaria com abastecimento de água, esgotamento sanitário e energia elétrica	CDC	Sim
Instalações de banheiro	CDC	Sim
Instalações elétricas, hidráulicas e iluminação	CDC	Sim
Pontos de acesso de internet e telefonia fixa	CDC	Sim
Revestimento de teto (forro modular em PVC)	CDC	Sim
Janelas e portas de esquadria de vidro	CDC	Sim



COMPANHIA DOCAS DO CEARÁ  
DIRETORIA DE ADMINISTRAÇÃO E FINANÇAS  
ANEXO III - TERMO DE VISTORIA DE BENS - SALA Nº 06

### TERMO DE VISTORIA DE BENS

FICHA DE IDENTIFICAÇÃO	
PROCESSO	50900.000962/2024-79
OBJETO	Cessão de Uso Onerosa de área total de 14,32m <sup>2</sup> , composta de 01 (uma) sala localizada no pavimento superior do Núcleo de Apoio Portuário - NAP do Porto de Fortaleza, denominada: "Sala 06".
AUTORIDADE PORTUÁRIA	Companhia Docas do Ceará - CDC
INSTRUMENTO CONTRATUAL	Cessão de Uso Onerosa
CARACTERIZAÇÃO NO PDZ	S. FOR 33 – Núcleo de Apoio Portuário (NAP), Sala 06
ÁREA TOTAL (M <sup>2</sup> )	14,32 m <sup>2</sup>
LOCALIZAÇÃO DA ÁREA	Núcleo de Apoio Portuário – NAP, Pavimento Superior
DATA DA VISTORIA	Maior de 2025
ÁREA RESPONSÁVEL	CODGEN

Este Termo de Vistoria de Bens foi elaborado com a finalidade de realizar o levantamento de estado e conservação da área no pavimento superior localizada no Núcleo de Apoio Portuário - NAP, para fins de subsidiar o levantamento da situação estrutural, visando ao início de processo para cessão de uso não onerosa.

Resalta-se que o presente termo também intenciona resguardar as partes contratantes no que se relaciona aos artigos aos Arts. 17 e 24 da Portaria MINFRA nº 51, de 23 de março de 2021.

#### 23. DESCRIÇÃO DA ÁREA

1.1. Sala localizada no 1º andar do Prédio do Núcleo de Apoio Portuário – NAP, na Av. Vicente de Castro, s/nº, bairro Mucuripe, município de Fortaleza/CE, caracterizada como sala 06, com área de 14,32 m<sup>2</sup>, destinada às atividades de apoio administrativo nas áreas de Operação Logística, Transporte de Cargas e Mercadorias, Comércio Exterior, Equipagem e Exploração de Navios Comerciais, Despacho Aduaneiro e Serviços afins.

#### 24. INSTALAÇÕES EXISTENTES

24.1. As instalações existentes na objeto deste termo, compreendem a:

- a) Infraestrutura de alvenaria com abastecimento de água, esgotamento sanitário e energia elétrica;
- b) 01 (um) Banheiro por sala;
- c) Instalações elétricas, hidráulicas e iluminação;
- d) Pontos de acesso de internet, tomadas e telefonia fixa;
- e) Revestimento de teto (forro modular em PVC);
- f) Janelas de esquadria de vidro;
- g) Pontos de iluminação em cada ambiente;

#### 25. RELATÓRIO FOTOGRÁFICO DA ÁREA



Foto 1



Foto 2



Foto 3

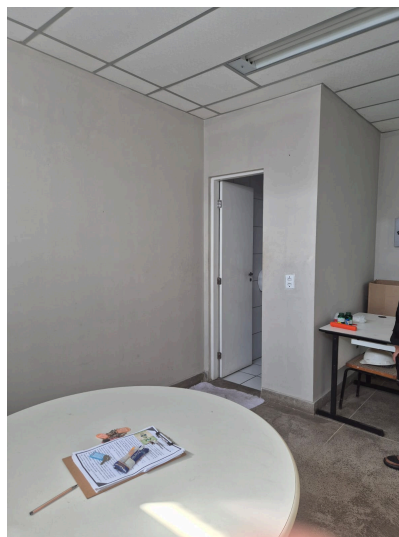

Foto 4

Características da estrutura:

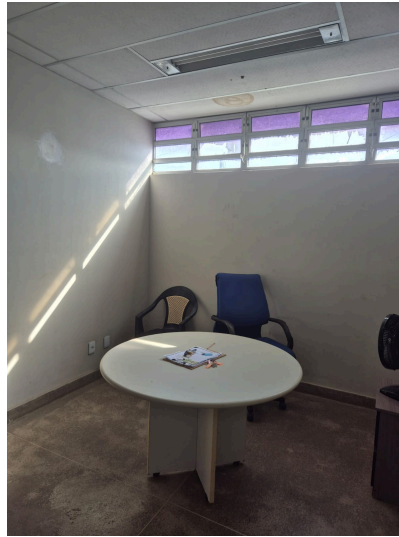
- Instalações Elétricas;
- Instalações Hidráulicas;
- Instalações Sanitária;
- Paredes de alvenaria;

- Revestimento no teto;
- Piso industrial;
- Janelas e porta de esquadrias de vidro.

## 26. CONDIÇÕES DE DEVOLUÇÃO E REVERSIBILIDADE DOS BENS VINCULADOS À CESSÃO PERTENCENTES À CDC

### 26.1. De acordo com os termos contratuais para as Cessões de Uso no âmbito da Companhia Docas do Ceará – CDC, temos o seguinte:

26.1.1. Em atendimento às disposições constantes no Art. 24 da Portaria nº 51, de 23 de março de 2021, dispõe-se que, os bens abaixo listados, identificados como sendo de patrimônio da CESSIONÁRIA, e que, atualmente, integram a estrutura da sala, portanto, vinculadas à presente cessão, são reversíveis à CDC, ao término do contrato, e serão devolvidos, sem vícios e/ou problemas de funcionalidade.

TIPO	PATRIMÔNIO	REVERSÍVEL
Infraestrutura de alvenaria com abastecimento de água, esgotamento sanitário e energia elétrica	CDC	Sim
Instalações de banheiro	CDC	Sim
Instalações elétricas, hidráulicas e iluminação	CDC	Sim
Pontos de acesso de internet e telefonia fixa	CDC	Sim
Revestimento de teto (forro modular em PVC)	CDC	Sim
Janelas e portas de esquadria de vidro	CDC	Sim



COMPANHIA DOCAS DO CEARÁ  
DIRETORIA DE ADMINISTRAÇÃO E FINANÇAS  
ANEXO IV - TERMO DE VISTORIA DE BENS - SALA Nº 08

### TERMO DE VISTORIA DE BENS

FICHA DE IDENTIFICAÇÃO	
PROCESSO	50900.000962/2024-79
OBJETO	Cessão de Uso Onerosa de área total de 14,75m <sup>2</sup> , composta de 01 (uma) sala localizada no pavimento superior do Núcleo de Apoio Portuário - NAP do Porto de Fortaleza, denominada: "Sala 08".
AUTORIDADE PORTUÁRIA	Companhia Docas do Ceará - CDC
INSTRUMENTO CONTRATUAL	Cessão de Uso Onerosa
CARACTERIZAÇÃO NO PDZ	S. FOR 33 – Núcleo de Apoio Portuário (NAP), Sala 08
ÁREA TOTAL (M <sup>2</sup> )	14,75 m <sup>2</sup>
LOCALIZAÇÃO DA ÁREA	Núcleo de Apoio Portuário – NAP, Pavimento Superior
DATA DA VISTORIA	Mai de 2025
ÁREA RESPONSÁVEL	CODGEN

Este Termo de Vistoria de Bens foi elaborado com a finalidade de realizar o levantamento de estado e conservação da área no pavimento superior localizada no Núcleo de Apoio Portuário - NAP, para fins de subsidiar o levantamento da situação estrutural, visando ao início de processo para cessão de uso não onerosa.

Ressalta-se que o presente termo também intenciona resguardar as partes contratantes no que se relaciona aos artigos aos Arts. 17 e 24 da Portaria MINFRA nº 51, de 23 de março de 2021.

#### 27. DESCRIÇÃO DA ÁREA

1.1. Sala localizada no 1º andar do Prédio do Núcleo de Apoio Portuário – NAP, na Av. Vicente de Castro, s/nº, bairro Mucuripe, município de Fortaleza/CE, caracterizada como sala 08, com área de 14,75 m², destinada às atividades de apoio administrativo nas áreas de Operação Logística, Transporte de Cargas e Mercadorias, Comércio Exterior, Equipagem e Exploração de Navios Comerciais, Despacho Aduaneiro e Serviços afins.

#### 28. INSTALAÇÕES EXISTENTES

28.1. As instalações existentes no objeto deste termo, compreendem a:

- a) Infraestrutura de alvenaria com abastecimento de água, esgotamento sanitário e energia elétrica;
- b) 01 (um) Banheiro por sala;
- c) Instalações elétricas, hidráulicas e iluminação;
- d) Pontos de acesso de internet, tomadas e telefonia fixa;
- e) Revestimento de teto (forro modular em PVC);
- f) Janelas de esquadria de vidro;
- g) Pontos de iluminação em cada ambiente;

#### 29. RELATÓRIO FOTOGRÁFICO DA ÁREA



Foto 1



Foto 2



Foto 3



Foto 4

Características da estrutura:

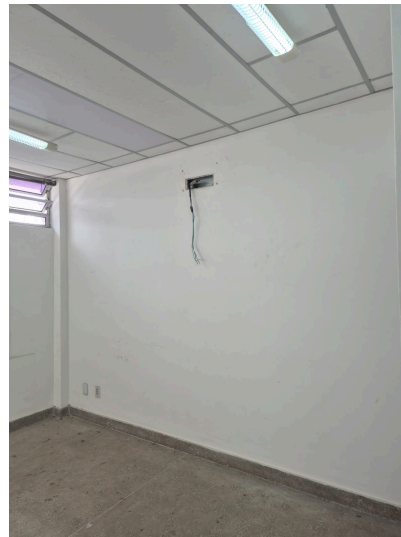
- Instalações Elétricas;
- Instalações Hidráulicas;
- Instalações Sanitária;
- Paredes de alvenaria;
- Revestimento no teto;
- Piso industrial;
- Janelas e porta de esquadrias de vidro.

### 30. CONDIÇÕES DE DEVOLUÇÃO E REVERSIBILIDADE DOS BENS VINCULADOS À CESSÃO PERTENCENTES À CDC

30.1. De acordo com os termos contratuais para as Cessões de Uso no âmbito da Companhia Docas do Ceará – CDC, temos o seguinte:

30.1.1. Em atendimento às disposições constantes no Art. 24 da Portaria nº 51, de 23 de março de 2021, dispõe-se que, os bens abaixo listados, identificados como sendo de patrimônio da CESSIONÁRIA, e que, atualmente, integram a estrutura da sala, portanto, vinculadas à presente cessão, são reversíveis à CDC, ao término do contrato, e serão devolvidos, sem vícios e/ou problemas de funcionalidade.

TIPO	PATRIMÔNIO	REVERSÍVEL
Infraestrutura de alvenaria com abastecimento de água, esgotamento sanitário e energia elétrica	CDC	Sim
Instalações de banheiro	CDC	Sim
Instalações elétricas, hidráulicas e iluminação	CDC	Sim
Pontos de acesso de internet e telefonia fixa	CDC	Sim
Revestimento de teto (forro modular em PVC)	CDC	Sim
Janelas e portas de esquadria de vidro	CDC	Sim



COMPANHIA DOCAS DO CEARÁ  
DIRETORIA DE ADMINISTRAÇÃO E FINANÇAS  
ANEXO V - MINUTA DE TERMO DE CESSÃO DE USO ONEROSA

MINUTA DE TERMO DE CESSÃO DE USO NÃO ONEROSA

PROCESSO ADMINISTRATIVO SEI Nº 50900.000962/2024-79.

TERMO DE CESSÃO DE USO NÃO ONEROSA Nº ...../....

TERMO DE CESSÃO DE USO ONEROSA QUE ENTRE SI CELEBRAM A COMPANHIA DOCAS DO CEARÁ – CDC E

A **COMPANHIA DOCAS DO CEARÁ - CDC**, Empresa Pública federal, vinculada ao Ministério da Infraestrutura, com sede à Praça Amigos da Marinha, s/nº, Mucuripe, Fortaleza - CE, CNPJ nº 07.223.670/0001-16, doravante denominada **CEDENTE**, neste ato representada por seu (a) Diretor (a) Presidente, **xxxxxxxx**, brasileiro (a), portador (a) do CPF nº **xxx.xxx.xx-xx**, Carteira de Identidade nº **xxxxxx**, e por seu Diretor (a) Comercial, **xxxxxx**, brasileiro (a), portador (a) do CPF nº **xxx.xxx.xx-xx**, Carteira de Identidade nº **xxxxxx**, e de outro lado **xxxxxxxx**, com sede na **xxxxxxxx**, inscrita no CNPJ sob o nº. **xxxxxxxx**, doravante denominada **CESSIONÁRIA**, neste ato representada por **xxxxxxxx**, brasileiro, empresário, inscrito no CPF/ME sob o nº **xxxxxxxx**, portador da cédula de identidade RG nº **xxxxxxxx**, residente e domiciliado no município de **xxxxxxxx**, com fundamento na Lei nº 13.303/2016, na Lei nº 12.846/2013, na Resolução ANTAQ nº 07/2016, na Portaria MINFRA nº 51/2021, na Lei nº 12.815/2013, regulamentada pelo Decreto 8.033/2013, no Regulamento Interno de Licitações e Contratos da CDC e nas demais disposições aplicáveis, bem como nas regras e condições estabelecidas no Termo de Referência, no Edital e Anexos da Licitação/Pregão Eletrônico n.º ...../20..., na proposta da **CESSIONÁRIA**, no Processo Administrativo SEI de nº 50900.000962/2024-79, e na Autorização/Decisão DIREXE nº ...../20..., de ...../...../....., tudo parte integrante deste instrumento, independente de transcrição, firmam o presente **TERMO DE CESSÃO DE USO ONEROSA**, mediante as seguintes cláusulas e condições:

**CLÁUSULA I - DO OBJETO**

1.1. O Objeto do presente termo de cessão de uso é a Cessão de Uso Onerosa de área de **xxxxxx** (incluir características do objeto da cessão), destinada à (ao) **xxxxxxxx**, nos termos do Termo de Referência/Edital de Licitação/Pregão Eletrônico nº ...../20.... e seus anexos, e do Estudo Simplificado que embasou a presente cessão, aprovado pela fiscalização, tudo parte integrante do presente termo de cessão de uso.

DESCRIÇÃO	CARACTERÍSTICA	UNIDADE PADRÃO	ÁREA TOTAL
SALA COMERCIAL NÃO OPERACIONAL	ÁREA CONSTRUÍDA	(M²)	XX m²

1.2. A finalidade da presente Cessão de uso onerosa firmada entre a Companhia Docas do Ceará - CDC e a **XXXX**, tem o intuito de **XXXXX**.

1.3. A utilização da área objeto da presente cessão determinada neste Termo de Cessão de Uso, não originará ao **CESSIONÁRIO** qualquer direito de propriedade sobre o mesmo.

1.4. Os bens patrimoniais vinculados à presente cessão correspondem: **i)** Infraestrutura de alvenaria com abastecimento de água, esgotamento sanitário e energia elétrica; **ii)** Instalações de banheiro; **iii)** Instalações elétricas, hidráulicas e iluminação; e **iv)** instalações de copa **v)** Balcão de atendimento.

1.5. A área objeto da presente cessão poderá ser acrescida ou suprimida no percentual de até 25% (vinte e cinco por cento) da metragem original cedida, desde que seja conveniente à **CEDENTE**.

**CLÁUSULA II - DO VALOR DA CESSÃO DE USO**

2.1. O valor mensal pela cessão da área objeto deste Termo de Cessão de Uso é de R\$ **xxxxxxxx** que deverá ser pago na forma discriminada na CLÁUSULA III – DO PAGAMENTO pela **CESSIONÁRIA** à **CEDENTE**, perfazendo o valor global de R\$ **xxxxxxxx**, sendo necessário o pagamento de uma outorga inicial, no percentual mínimo de 5% do valor global da Outorga.

2.2. O valor correspondente à Outorga Inicial será de R\$..... (.....).

**CLÁUSULA III - DO PAGAMENTO**

3.1. As condições de pagamento são as previstas no Termo de Referência da contratação.

**CLÁUSULA IV – DO PRAZO**

4.1. O prazo para a Cessão de Uso não onerosa é de 5 (cinco) anos, contados a partir de sua assinatura do Termo de Cessão de uso.

4.2. A presente cessão poderá ser prorrogada por iguais períodos, a critério da administração da Cedente, limitada aos prazos e condições previstas na Portaria MINFRA nº 51/2021.

4.3. O prazo de vigência já inclui o tempo necessário para a mobilização e desmobilização de bens, materiais e pessoas, na forma no Art. 24, X da Portaria MINFRA 51/2021.

**CLÁUSULA V – DO PROCEDIMENTO DE FISCALIZAÇÃO E GERENCIAMENTO DA CESSÃO DE USO**

5.1. Os procedimentos de Fiscalização são os previstos no Termo de Referência da cessão.

**CLÁUSULA VI - DAS SANÇÕES**

6.1. As sanções e procedimentos pertinentes estão previstos no termo de referência da cessão.

**CLÁUSULA VII – DAS INFRAÇÕES E DA RESCISÃO**

7.1. Os motivos para a rescisão do contrato de cessão, bem como os procedimentos aplicáveis estão previstos no Termo de Referência da cessão.

7.2. A rescisão por iniciativa da **CEDEnte** depende de autorização da Diretoria- Executiva.

**CLÁUSULA VIII – DOS DEVERES DA CESSIONÁRIA E DA CEDENTE**

8.1. À **CESSIONÁRIA** caberá observar as obrigações previstas no Termo de Referência e Anexos da cessão, durante a execução deste Contrato.

8.2. À **CEDEnte** cabe observar as obrigações previstas no Termo de Referência da cessão.

**CLÁUSULA IX - DOS BENS AFETOS À CESSÃO DE USO E DOS CRITÉRIOS DE REVERSIBILIDADE**

9.1. Os bens afetos à cessão de uso e os critérios de reversibilidade estão previstos no Termo de Referência da Cessão.

**CLÁUSULA X - DA SUBCESSÃO A TERCEIROS**

10.1. Não será admitida a subcessão ou utilização do espaço por terceiros.

**CLÁUSULA XI - DA GARANTIA**

11.1. As condições para apresentação da garantia estão previstas no Termo de Referência da Cessão.

**CLÁUSULA XII – DO REAJUSTE**

12.1. O índice e a periodicidade do reajuste estão previstos no Termo de Referência da Cessão.

**CLÁUSULA XIII - DO FORO**

13.1. Fica eleito o Foro da Justiça Federal da Seção Judiciária do Ceará, para dirimir quaisquer dúvidas oriundas do presente Termo de Cessão de Uso.

E, por estarem justos e acertados, **CEDEnte** e **CESSIONÁRIA** firmam o presente Termo em 02 (duas) vias de igual teor e forma, na presença das testemunhas que abaixo assinam.

Fortaleza,

.....  
**Diretor Presidente**  
**Companhia Docas do Ceará**  
 Cedente

.....  
**Diretor Comercial**  
**Companhia Docas do Ceará**  
 Cedente

.....  
**Representante Legal**  
**Empresa**  
 Cessionária

**TESTEMUNHAS:**

\_\_\_\_\_  
 CPF nº: CPF nº:



**DOCAS DO CEARÁ**  
 AUTORIDADE PORTUÁRIA  
 COMPANHIA DOCAS DO CEARÁ  
 DIRETORIA DE ADMINISTRAÇÃO E FINANÇAS  
 ANEXO VI - MODELO DE PROPOSTA

Razão Social:

CNPJ Nº:

Endereço:

Fone:

OBJETO: **Cessão de Uso Onerosa de salas comerciais localizadas no Núcleo de Apoio Portuário - NAP do Porto de Fortaleza, destinada à exploração comercial.**

LOTE	DESCRIÇÃO	LOCALIZAÇÃO DA ÁREA	CARACTERÍSTICA	UNIDADE PADRÃO	ÁREA TOTAL	VALOR UNITÁRIO (MENSAL)	VALOR TOTAL (5 anos)
	Sala comercial, <b>inscrita sob o nº .....</b> , localizada no Núcleo de Apoio Portuário - NAP	Pavimento Superior - NAP	ÁREA CONSTRUÍDA	(M <sup>2</sup> )			
<b>VALOR GLOBAL</b>							

Valor Global da Outorga:

Valor da Outorga Inicial:

Forma de Pagamento da Outorga Inicial:

Validade da proposta:

Declaramos que no preço acima estão inclusos todos os custos necessários para o cumprimento do objeto da licitação, bem como todos os impostos e encargos trabalhistas, previdenciários, fiscais e comerciais, assim como taxas, fretes, seguros e quaisquer outros elementos que incidam ou venham a incidir sobre o objeto licitado.

-----  
(local e data)

-----  
(nome, assinatura do declarante e número da carteira de identidade)



**DOCAS DO CEARÁ**  
AUTORIDADE PORTUÁRIA

COMPANHIA DOCAS DO CEARÁ  
DIRETORIA DE ADMINISTRAÇÃO E FINANÇAS  
ANEXO VII - ESTUDO DE VIABILIDADE SIMPLIFICADO



**ESTUDO SIMPLIFICADO DE ÁREA NÃO OPERACIONAL DA  
POLIGONAL DO PORTO DE FORTALEZA -  
CESSÃO DE USO ONEROSA PARA UTILIZAÇÃO DE SALAS  
COMERCIAIS NO N.A.P – NÚCLEO DE ATENDIMENTO  
PORTUÁRIO**

ESTUDO DE VIABILIDADE SIMPLIFICADO PARA AVALIAÇÃO DE ÁREA NÃO  
AFETA ÀS OPERAÇÕES PORTUÁRIAS DO PORTO DE FORTALEZA, COM  
FINALIDADE DE CESSÃO DE USO ONEROSA PARA INTERESSADOS DO  
SETOR PORTUÁRIO PRIVADO

Elaborado por: Diretoria Comercial – DIRCOM / Coordenadoria de Gestão de Negócios –  
CODGEN  
Data: 21/05/2025

**Página 1**

Companhia Docas do Ceará – Ministério da Infraestrutura  
Praça Amigos da Marinha, s/n Mucuripe – Fortaleza/CE - CEP: 60.180-422 Fone: (85) 3266-8989 - [www.docasdoceara.com.br](http://www.docasdoceara.com.br)





## SUMÁRIO

SUMÁRIO.....	2
1. LOCALIZAÇÃO DO PORTO DE FORTALEZA.....	5
2. DADOS CADASTRAIS.....	5
3. DELIMITAÇÃO DO PORTO ORGANIZADO (POLIGONAL) .....	6
4. APRESENTAÇÃO DO EMPREENDIMENTO, COM AS DIMENSÕES E CARACTERIZAÇÕES DA ÁREA A SER CEDIDA .....	7
4.1. FOTOS DAS ÁREAS .....	10
5. VALOR ESTIMADO GLOBAL E POR METRO QUADRADO A SEREM AUFERIDOS PELA ADMINISTRAÇÃO DO PORTO ORGANIZADO NA CESSÃO .....	11
5.1. AVALIAÇÃO COMERCIAL DA ÁREA .....	11
5.2. RESULTADOS DA ANÁLISE DE PREÇOS.....	12
5.3. VALOR DE OUTORGA .....	13
6. DIRETRIZES DO PLANEJAMENTO DO SETOR PORTUÁRIO (PLANO DE DESENVOLVIMENTO E ZONEAMENTO DO PORTO ORGANIZADO) .....	15

Página 2

Companhia Docas do Ceará – Ministério da Infraestrutura  
Praça Amigos da Marinha, s/n Mucuripe – Fortaleza/CE - CEP: 60.180-422 Fone: (85) 3266-8989 - [www.docasdoceara.com.br](http://www.docasdoceara.com.br)





## MARCOS LEGAIS

Legislação vigente que regulamenta a exploração portuária:

Instrumento Legal	Ementa
<a href="#">Lei Federal nº 12.815 de 5 de junho de 2013</a>	Dispõe sobre a exploração direta e indireta pela União de portos e instalações portuárias e sobre as atividades desempenhadas pelos operadores portuários.
<a href="#">Decreto nº 8.033 de 27 de junho de 2013</a>	Regulamenta o disposto na Lei nº 12.815, de 5 de junho de 2013, e as demais disposições legais que regulam a exploração de portos organizados e de instalações portuárias.
<a href="#">Portaria MInfra nº 61 de 10 de junho de 2020</a>	Estabelece as diretrizes para a elaboração e revisão dos instrumentos de planejamento do setor portuário Planos Mestres (PM), Planos de Desenvolvimento e Zoneamento (PDZ) e Plano Geral de Outorgas (PGO).
<a href="#">Portaria MInfra nº 51 de 23 de março de 2021</a>	Disciplina a exploração direta e indireta de áreas e instalações não afetas às operações portuárias, e dá outras providências.
<a href="#">Portaria MTPA nº 574 de 26 de dezembro de 2018</a>	Disciplina a descentralização de competências relacionadas à exploração indireta das instalações portuárias dos portos organizados às respectivas administrações portuárias, e cria o Índice de Gestão da Autoridade Portuária IGAP.
<a href="#">Portaria MInfra nº 512 de 5 de junho de 2019</a>	Define a área do Porto Organizado de Fortaleza, no Estado do Ceará.
<a href="#">Resolução Normativa ANTAQ nº 127 de abril de 2025</a>	Aprova a norma que regula a exploração de áreas e Instalações Portuárias sob gestão da Administração do Porto, no âmbito dos

---

Portos Organizados.

---

[Resolução ANTAQ nº 7.821 de 19 de junho de 2020](#) Dispõe sobre os procedimentos para elaboração da versão simplificada dos estudos prévios de viabilidade técnica mencionados no art. 6º, § 1º, inciso IV do Decreto nº 8.033, de 2013, limitando para esses casos, o prazo contratual em 10 anos e a receita bruta máxima em R\$ 330 milhões.

---

[Lei nº 13.303 de 30 de junho de 2016](#) Dispõe sobre o estatuto jurídico da empresa pública, da sociedade de economia mista e de suas subsidiárias, no âmbito da União, dos Estados, do Distrito Federal e dos Municípios.

---

[Decreto nº 9.660 de 1º de janeiro de 2019](#) Dispõe sobre a vinculação das entidades da administração pública federal indireta.

---

**Página 3**

Companhia Docas do Ceará – Ministério da Infraestrutura  
Praça Amigos da Marinha, s/n Mucuripe – Fortaleza/CE - CEP: 60.180-422 Fone: (85) 3266-8989 - [www.docasdoceara.com.br](http://www.docasdoceara.com.br)





## INTRODUÇÃO

O presente Estudo Simplificado, tem por finalidade subsidiar a formalização do Termo de Cessão de Uso Onerosa referente às áreas não operacionais localizadas no NAP – Núcleo de Apoio Portuário do porto de Fortaleza, situado na Avenida Vicente de Castro, s/n. Tais áreas foram definidas como não afetadas às operações portuárias pelo Plano de Desenvolvimento Portuário – PDZ e já dispõem de estrutura construída, destinada à exploração comercial de salas.

Este estudo tem como base a análise e o detalhamento dos benefícios diretos e indiretos da exploração da área em questão, servindo como suporte técnico para a abertura de procedimento licitatório visando à cessão onerosa.

A elaboração deste modelo seguiu a forma simplificada prevista na Portaria MINFRA nº 51/2021, a qual estabelece em seu conteúdo que nos casos em que as áreas destinadas à cessão já contem com edificações prontas e não demandem obras para a sua utilização pelo cessionário, ficam dispensadas as exigências previstas nos incisos III e IV do caput do artigo 14, análise de viabilidade técnica e análise de viabilidade ambiental, respectivamente.

Dessa forma, o presente estudo atende aos demais incisos estabelecidos na referida Portaria, os quais orientam e fundamentam o modelo simplificado para cessão onerosa de áreas com estruturas existentes e prontas para uso, sem a necessidade de intervenções construtivas por parte do cessionário.

Os elementos atendidos neste estudo incluem, entre outros:

- I - Apresentação do empreendimento, com as dimensões e caracterizações da área a ser cedida;
- II - O valor estimado global e por metro quadrado a serem auferidos pela administração do porto organizado na cessão, quando onerosa;

V - Observância das diretrizes de planejamento do setor portuário, em especial no plano de desenvolvimento e zoneamento do porto organizado.

Página 4

Companhia Docas do Ceará – Ministério da Infraestrutura  
Praça Amigos da Marinha, s/n Mucuripe – Fortaleza/CE - CEP: 60.180-422 Fone: (85) 3266-8989 - [www.docasdoceara.com.br](http://www.docasdoceara.com.br)





## 1. LOCALIZAÇÃO DO PORTO DE FORTALEZA



Figura 1 – Localização do Porto de Fortaleza

O Porto de Fortaleza está situado na Enseada de Mucuripe, em Fortaleza, capital do Estado do Ceará, em local de destaque por sua proximidade com grandes centros do mercado mundial, como a Europa e a América do Norte, e com o Canal do Panamá.

**Tabela 1 – Coordenadas e Endereço do Porto de Fortaleza**

**COORDENADAS  
GEOGRÁFICAS**

Latitude 03° 42' 27,8" S  
Longitude 038° 28' 30" W



SEI/MT - 11184858 - Edital  
Praça Amigos da Marinha s/n, Mucuripe  
Fortaleza/CE  
CEP 60180-422

## 2. DADOS CADASTRAIS

O Porto é administrado pela Companhia Docas do Ceará (CDC), empresa pública vinculada ao Ministério de Portos e Aeroportos que tem como missão desenvolver e administrar o Porto de Fortaleza, oferecendo serviços e infraestrutura eficientes, bem como ser indutor do comércio e do desenvolvimento econômico com responsabilidade socio ambiental.

Página 5

Companhia Docas do Ceará – Ministério da Infraestrutura  
Praça Amigos da Marinha, s/n Mucuripe – Fortaleza/CE - CEP: 60.180-422 Fone: (85) 3266-8989 - [www.docasdoceara.com.br](http://www.docasdoceara.com.br)





<b>ADMINISTRAÇÃO</b>	Companhia Docas do Ceará (CDC)
<b>CNPJ</b>	07.223.670/0001-16
<b>E-MAIL</b>	<a href="mailto:codgen@docasdoceara.com.br">codgen@docasdoceara.com.br</a>
<b>TELEFONES</b>	(85) 3266-8800 (Sede Administrativa) (85) 3266-8831 (Portão 24h - Operacional)
<b>PÁGINA WEB</b>	<a href="http://www.docasdoceara.com.br/">http://www.docasdoceara.com.br/</a>
<b>REGIME DE EXPLORAÇÃO</b>	Empresa Pública vinculada ao Ministério de Portos e Aeroportos

### 3. DELIMITAÇÃO DO PORTO ORGANIZADO (POLIGONAL)

A área do Porto Organizado de Fortaleza encontra-se definida na Portaria do Ministério da Infraestrutura Nº 512, de 5 de junho de 2019. As coordenadas dos 724 vértices que delimitam a área estão descritas nos quatorze anexos da Portaria, e abrangem tanto as áreas terrestres, com extensão de 474.341,35 m<sup>2</sup>, quanto as marítimas, com 8.755.233,46 m<sup>2</sup>.





Figura 2 – Poligonal do Porto Organizado de Fortaleza

A parte terrestre pode ser dividida em duas: a primeira, chamada de Área Principal, abrange todas as áreas contíguas ao cais, do cais pesqueiro ao sul à praia mansa ao norte; a segunda está localizada mais ao sul onde opera o parque ferroviário de triagem do Mucuripe e outras atividades não operacionais. A parte marítima, por sua vez, abrange os elementos do acesso aquaviário como canal de acesso, bacias de evolução e fundeadouros.

Página 6

Companhia Docas do Ceará – Ministério da Infraestrutura  
Praça Amigos da Marinha, s/n Mucuripe – Fortaleza/CE - CEP: 60.180-422 Fone: (85) 3266-8989 - [www.docasdoceara.com.br](http://www.docasdoceara.com.br)





#### 4. APRESENTAÇÃO DO EMPREENDIMENTO, COM AS DIMENSÕES E CARACTERIZAÇÕES DA ÁREA A SER CEDIDA

As áreas a seguir apresentam como características principais os detalhes que seguem descritos nas tabelas 2, 3, 4, 5, 6, 7 e 8.

**TABELA 2 – IDENTIFICAÇÃO DAS CARACTERÍSTICAS GERAIS**

CARACTERÍSTICAS GERAIS
03 salas comerciais situadas em área construída localizada na Av. Vicente de Castro, s/nº, bairro Mucuripe, município Fortaleza/CE, conforme especificações de dimensão

**TABELA 3 – DESCRIÇÃO DAS DIMENSÕES**

		LOTES		
ITEM	DESCRIÇÃO	FINALIDADE	ÁREA (m <sup>2</sup> )	Nº DA SALA
<b>01</b>	Cessão onerosa de uso de bem imóvel para exploração de sala comercial, localizada no NAP – Núcleo de Apoio Portuário do Porto de Fortaleza, com área individual de <b>14,32m<sup>2</sup></b> .	CESSÃO ONEROSA	14,32	04
<b>02</b>	Cessão onerosa de uso de bem imóvel para exploração de sala comercial, localizada no NAP – Núcleo de Apoio Portuário do Porto de Fortaleza, com área individual de <b>14,32m<sup>2</sup></b> .	CESSÃO ONEROSA	14,32	06

<b>03</b>	Cessão onerosa de uso de bem imóvel para exploração sala comercial, localizada no NAP – Núcleo de Apoio Portuário do Porto de Fortaleza, com área individual de <b>14,75m²</b> .	CESSÃO ONEROSA	14,75	08
-----------	--	----------------	-------	----

Página 7

Companhia Docas do Ceará – Ministério da Infraestrutura  
Praça Amigos da Marinha, s/n Mucuripe – Fortaleza/CE - CEP: 60.180-422 Fone: (85) 3266-8989 - [www.docasdoceara.com.br](http://www.docasdoceara.com.br)





#### TABELA 4 – IDENTIFICAÇÃO DA INFRAESTRUTURA DISPONÍVEL E DOS BENEFICIAMENTOS

##### INFRAESTRUTURA E BENEFICIAMENTO

As salas mencionadas na Tabela 3 são providas de infraestrutura de abastecimento de água, esgotamento sanitário, acesso para linhas de telefonia e internet, além de energia elétrica.  
Localização: segundo andar do Núcleo de Apoio Portuário - NAP.

#### TABELA 5 – IDENTIFICAÇÃO DOS OBJETOS – SALAS 04 E 06

##### EMPREENDIMENTO

02 (duas) salas com empreendimento de bem imóvel, com metragem de **14,32m<sup>2</sup>**, numeradas de 04 e 06, situado no prédio do Núcleo de Apoio Portuário - NAP localizado na Av. Vicente de Castro, s/nº, bairro Mucuripe, Município de Fortaleza/CE.

#### TABELA 6 – IDENTIFICAÇÃO DOS OBJETOS – SALA 08

##### EMPREENDIMENTO

01 sala com empreendimento de bem imóvel, metragem de **14,75m<sup>2</sup>**, numerada de 08, situadas no prédio do Núcleo de Apoio Portuário - NAP localizado na Av. Vicente de Castro, s/nº, bairro Mucuripe, Município de Fortaleza/CE.

#### TABELA 7 – IDENTIFICAÇÃO DAS BENFEITORIAS GERAIS DA SALA 04, 06 e 08

##### BENFEITORIAS

- Infraestrutura de abastecimento de água, esgotamento sanitário, energia elétrica;
- 01 (um) banheiro para cada sala;
- Ponto de acesso para internet e telefonia;

- Instalações elétricas, hidráulicas e iluminação;
- Esquadria de vidro instalado para entrada de luz natural e vista.

**TABELA 8 – COORDENADAS**

VÉRTICES	LATITUDE	LONGITUDE
BRFOR-33	-3.710661	-38.472509
BRFOR-33	3°42'38.4"S	38°28'21.0"W

- A área do Porto Organizado de Fortaleza é definida por meio da Portaria nº 512, de 5 de julho de 2019, em que são estabelecidos os polígonos cujos vértices têm as coordenadas georreferenciadas discriminadas nos Anexos I a XIV, referenciadas no SIRGAS 2000.

Página 8

Companhia Docas do Ceará – Ministério da Infraestrutura  
Praça Amigos da Marinha, s/n Mucuripe – Fortaleza/CE - CEP: 60.180-422 Fone: (85) 3266-8989 - [www.docasdoceara.com.br](http://www.docasdoceara.com.br)





Em relação às características que ensejam o atendimento ao parágrafo segundo da Portaria MINFRA Nº 51/2021, temos que o prédio NAP – Núcleo de Apoio Portuário se enquadra nos termos previstos, por apresentar o seguinte:

- Trata-se de área não afeta às operações portuárias: a área está localizada dentro da área do porto organizado, denominada FOR33 e, de acordo com o Plano de Desenvolvimento e Zoneamento do Porto de Fortaleza vigente, no item 2.4 que trata das Instalações Não Operacionais e, portanto, não reservada ao exercício das atividades de movimentação de passageiros, movimentação ou armazenagem de mercadorias, destinadas ou provenientes de transporte aquaviário;
- Trata-se de área com estrutura construída: o tipo de caráter da atividade do objeto da cessão esta caracterizada no PDZ como Comercial e Institucional (pág. 37, tabela 17);
- Trata-se de área em que as instalações atuais apresentam estrutura a contento para exploração comercial.

As salas estão localizadas na Avenida Vicente de Castro, no prédio do Núcleo de Apoio Portuário - NAP do Porto de Fortaleza, sendo a avenida uma das principais vias de acesso rodoviário do Porto de Fortaleza, cuja área de influência se conecta à Via Expressa (Av. Almirante Henrique Saboia), Avenida da Abolição, Avenida José Saboia e Avenida César Cals, com fácil acesso às diversas regiões da cidade.





Figura 3 - Poligonal do Porto Organizado de Fortaleza





O local em que estão presentes as salas é estratégico quando se analisa a proximidade da área com a área de atuação de empresas possivelmente interessadas, considerando a praticidade do acesso ao Porto de Fortaleza.

#### 4.1. FOTOS DAS ÁREAS

Para efeito demonstrativo, a seguir, seguem fotos tiradas do empreendimento.



FIGURA 4 - SALA Nº 04 - PORTA DE ACESSO E BANHEIRO





FIGURA 5 - SALA Nº 06 - PORTA DE ACESSO E BANHEIRO

Página 10

Companhia Docas do Ceará – Ministério da Infraestrutura  
Praça Amigos da Marinha, s/n Mucuripe – Fortaleza/CE - CEP: 60.180-422 Fone: (85) 3266-8989 - [www.docasdoceara.com.br](http://www.docasdoceara.com.br)

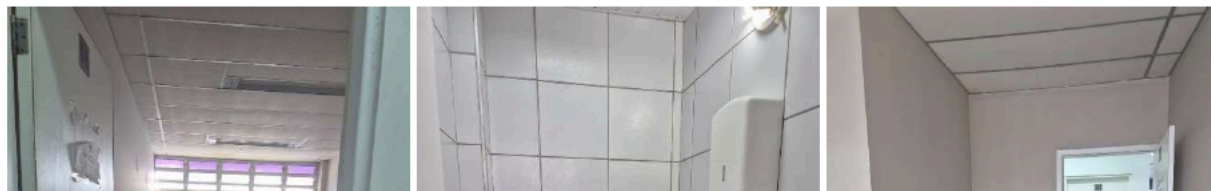



FIGURA 6 - SALA Nº 08 - PORTA DE ACESSO E BANHEIRO

## 5. VALOR ESTIMADO GLOBAL E POR METRO QUADRADO A SEREM AUFERIDOS PELA ADMINISTRAÇÃO DO PORTO ORGANIZADO NA CESSÃO

### 5.1. AVALIAÇÃO COMERCIAL DA ÁREA

A finalidade da avaliação imobiliária é analisar o valor de mercado de locação nas imediações da área destinada à Cessão de Uso no Porto de Fortaleza, servindo como referência para a definição do valor mensal a ser pago pelo cessionário à autoridade portuária.

O objetivo dessa avaliação é determinar o valor de mercado para locação da área destinada à instalação de salas comerciais voltadas a empresas privadas que atuem ou tenham vocação para atividades relacionadas ao setor portuário.

A metodologia adotada foi o método comparativo direto de dados de mercado, conforme as diretrizes da norma NBR-14.653-2/ABNT – Associação Brasileira de Normas Técnicas:

*“De acordo com essa norma, o levantamento de dados tem como objetivo a obtenção de uma amostra representativa para explicar o comportamento do mercado no qual o imóvel avaliado esteja inserido, constituindo a base do processo avaliatório [...]”*

Os dados foram coletados entre abril e maio de 2025, por meio de pesquisa em portais imobiliários online e contato direto com imobiliárias locais. Ao todo, foram identificados 15 imóveis disponíveis para locação em diferentes regiões de Fortaleza. Com a aplicação da metodologia de redução do coeficiente de variação (CV), foi elaborada uma planilha contendo os dados válidos desses imóveis, conforme descrevemos na tabela abaixo com o resumo da pesquisa:

**Página 11**

Companhia Docas do Ceará – Ministério da Infraestrutura

Praça Amigos da Marinha, s/n Mucuripe – Fortaleza/CE - CEP: 60.180-422 Fone: (85) 3266-8989 - [www.docasdoceara.com.br](http://www.docasdoceara.com.br)





TABELA 11 – PESQUISA DE MERCADO

	CLASSIFICAÇÃO DO IMÓVEL	BAIRRO	ÁREA (M <sup>2</sup> )	VALOR MENSAL DE ALUGUEL	ALUGUEL POR M <sup>2</sup>	CORRETOR
1	<i>Sala Comercial</i>	Aldeota	19	R\$ 1.920,00	R\$ 101,05	Imóvel Web
2	<i>Sala Comercial</i>	Aldeota	17	R\$ 1.820,00	R\$ 107,06	Imóvel Web
3	<i>Sala Comercial</i>	Centro	22	R\$ 1.750,00	R\$ 79,55	Imóvel Web
4	<i>Sala Comercial</i>	Centro	19	R\$ 1.610,00	R\$ 84,74	Imóvel Web
5	<i>Sala Comercial</i>	Meireles	20	R\$ 1.880,00	R\$ 94,00	Imóvel Web
6	<i>Sala Comercial</i>	Meireles	15	R\$ 1.712,00	R\$ 114,13	Imóvel Web
7	<i>Ponto Comercial</i>	Aldeota	14	R\$ 1.620,00	R\$ 115,71	Viva Real
8	<i>Ponto Comercial</i>	Aldeota	15	R\$ 1.700,00	R\$ 113,33	Viva Real
9	<i>Ponto Comercial</i>	Centro	22	R\$ 1.685,00	R\$ 76,59	Viva Real
10	<i>Ponto Comercial</i>	Centro	14	R\$ 1.550,00	R\$ 110,71	Viva Real
11	<i>Sala/Conjunto Comercial</i>	Joaquim Távora	17	R\$ 1.650,00	R\$ 97,06	Zap Imóveis

12	<i>Sala/Conjunto Comercial</i>	Joaquim Távora	23	R\$ 1.950,00	R\$ 84,78	Zap Imóveis
13	<i>Sala Comercial</i>	Dionísio Torres	17	R\$ 1.820,00	R\$ 107,06	Chaves Na Mão
14	<i>Loja/Ponto Comercial</i>	Aldeota	14	R\$ 1.612,00	R\$ 115,14	Chaves Na Mão
15	<i>Loja/Ponto Comercial</i>	Aldeota	19	R\$ 1.735,00	R\$ 91,32	Chaves Na Mão
<b>MÉDIA DE ALUGUEL POR m<sup>2</sup></b>				<b>R\$ 99,48</b>		

## 5.2. RESULTADOS DA ANÁLISE DE PREÇOS

A amostra utilizada nesse estudo caracteriza-se como mista, com localização em áreas comerciais, composta por imóveis destinados ao uso como ponto/sala comercial/loja/box, com áreas variando entre 14 m<sup>2</sup> e 23 m<sup>2</sup>. Considera-se que a amostra é representativa do universo imobiliário voltado à atividade comercial aplicada ao objeto deste estudo, especialmente em função da limitada oferta de imóveis comparáveis nas imediações da área passível de cessão de USO.

Página 12

Companhia Docas do Ceará – Ministério da Infraestrutura

Praça Amigos da Marinha, s/n Mucuripe – Fortaleza/CE - CEP: 60.180-422 Fone: (85) 3266-8989 - [www.docasdoceara.com.br](http://www.docasdoceara.com.br)





Adicionalmente, observa-se uma vantagem intrínseca para os interessados, já que o exercício da atividade ocorrerá em área não operacional inserida no Plano de Desenvolvimento e Zoneamento - PDZ do Porto de Fortaleza, reduzindo a necessidade de grandes deslocamentos até o local de trabalho.

A metodologia empregada baseou-se na avaliação imobiliária simples, consistindo na pesquisa de imóveis similares disponíveis para locação na região. O objetivo principal foi identificar o valor de mercado para a locação da área portuária a ser disponibilizada para cessão de uso, aplicando-se o método comparativo direto de dados de mercado, conforme estabelecido pela NBR-14.653-2/ABNT.

O estudo também definiu as premissas utilizadas na formação do preço de referência para cálculo do valor de outorga, a saber:

- I. *Pesquisa de valores de mercado para locação de imóveis semelhantes, com foco no valor do metro quadrado em bairros adjacentes com vocação comercial similar;*
- II. *Pesquisa de valores de mercado considerando imóveis com benfeitorias incorporadas;*

Para garantir a confiabilidade dos resultados, recorreu-se a critérios e metodologias específicas, com o intuito de evitar dispersões significativas nos dados e prejuízos à Administração pública. Como referência técnica principal, adotou-se a NBR-14.653- 2/ABNT, Partes I, II e IV, destacando-se o item 8.2.1 da Parte I, que trata do tratamento técnico dos atributos dos elementos comparáveis.

O tratamento estatístico dos dados, foi realizada com base na metodologia da “média saneada”, que consiste em calcular a média e o desvio padrão (DP) da amostra, estabelecendo-se os limites superior ( $M + DP$ ) e inferior ( $M - DP$ ). Valores fora desses limites são descartados, resultando em uma amostra mais homogênea e uma média mais precisa.

Assim, com base no método comparativo direto de dados de mercado, levando em consideração a

equivalência de valores por metro quadrado, bem como aspectos como a localização, padrão construtivo, estrutura de mercado e projeto arquitetônico, esta área técnica conclui que o valor mínimo de referência para a cessão das áreas é de R\$ 99,48/m<sup>2</sup> (noventa e nove reais e quarenta e oito centavos).

### 5.3. VALOR DE OUTORGA

O modelo proposto para cálculo de valor de outorga é o método comparativo de valores do mercado imobiliário da região, conforme descrito no Subitem 7.1 AVALIAÇÃO COMERCIAL DA ÁREA deste estudo.

A opção pelo modelo, cujo método tem como base valores de mercado, ao invés de critérios operacionais (que poderiam ensejar critérios de comparação de valores com contratos operacionais) levou em consideração, sobretudo, a característica comercial do empreendimento, de acordo, principalmente, com as seguintes premissas:

- O fato de que, por se tratar de um empreendimento em que não ocorre movimentação de mercadoria, não há demanda calculada, tampouco movimentação mínima exigida.
- O fato do empreendimento estar encravado em uma área estratégica para uso comercial,

Página 13

Companhia Docas do Ceará – Ministério da Infraestrutura

Praça Amigos da Marinha, s/n Mucuripe – Fortaleza/CE - CEP: 60.180-422 Fone: (85) 3266-8989 - [www.docasdoceara.com.br](http://www.docasdoceara.com.br)





com grande potencial para a ocupação de operadores portuários, cujo interesse vem sendo demonstrado frequentemente a esta Coordenadoria.

- O fato de que o empreendimento está localizado em área não afeta às operações portuárias, não apresentando, portanto, características operacionais, e sim, estrutura e características de mercado.

Desse modo, propõe-se que o valor mensal fixo seja referente ao tamanho das salas disponibilizadas conforme Item 4 (14,32m<sup>2</sup> e 14,75m<sup>2</sup>) multiplicado pelo valor médio do metro quadrado analisado na pesquisa imobiliário (R\$ 99,48/m<sup>2</sup>). A proposta, portanto, é que a outorga mensal das salas 04 e 06 seja de R\$ 1.424,55 e da sala 08, de R\$ 1.467,33 com prazo de cinco anos, prorrogável a critério da administração do Porto Organizado, conforme disposto no Art. 12 da Portaria MINFRA nº 51.

Também se propõe que a outorga deverá ser reajustada pelo Índice Nacional de Preços ao Consumidor Amplo (IPCA), desde que ultrapassados, no mínimo, 12 (doze) meses de vigência contratual.

Os valores pagos à Autoridade Portuária no decorrer do período contratual, são exibidos na tabela a seguir:

TABELA 12 - VALOR DE OUTORGA REF. SALAS 04 E 06 (14.32m<sup>2</sup>)

ANO	VALOR ANUAL (R\$)	PARCELA MENSAL (R\$)
1	17.094,60	1.424,55
2	17.094,60	1.424,55
3	17.094,60	1.424,55
4	17.094,60	1.424,55
5	17.094,60	1.424,55
TOTAL	85.473,00	

*Valor mínimo por sala disponível em prazo de cinco anos.*

TABELA 13 - VALOR DE OUTORGA REF. SALA 08 (14.75m<sup>2</sup>)

ANO	VALOR ANUAL (R\$)	PARCELA MENSAL (R\$)
1	17.607,96	1.467,33
2	17.607,96	1.467,33
3	17.607,96	1.467,33
4	17.607,96	1.467,33
5	17.607,96	1.467,33
TOTAL	88.039,80	

*Valor mínimo por sala disponível em prazo de cinco anos.*

Página 14

Companhia Docas do Ceará – Ministério da Infraestrutura  
Praça Amigos da Marinha, s/n Mucuripe – Fortaleza/CE - CEP: 60.180-422 Fone: (85) 3266-8989 - [www.docasdoceara.com.br](http://www.docasdoceara.com.br)





## 6. DIRETRIZES DO PLANEJAMENTO DO SETOR PORTUÁRIO (PLANO DE DESENVOLVIMENTO E ZONEAMENTO DO PORTO ORGANIZADO)

A área objeto deste estudo apresenta características que a configuram no Plano de Desenvolvimento e Zoneamento do Porto de Fortaleza - PDZ como sendo área não afeta às operações portuárias.

O Porto de Fortaleza conta, atualmente, com 31 áreas não afetadas às operações portuárias onde são desempenhadas tanto atividades administrativas e de apoio à operação portuária, quanto de comércio, logística e apoio à pesca.

A localização destas áreas encontra-se apresentada na figura 7, enquanto que no detalhe da Figura 8, verifica-se de forma mais aproximada a área do empreendimento denominada de FOR 33.



Figura 7 – Áreas não afetadas às operações portuárias –situação atual



Figura 8 – Detalhe da área FOR 33

Página 15

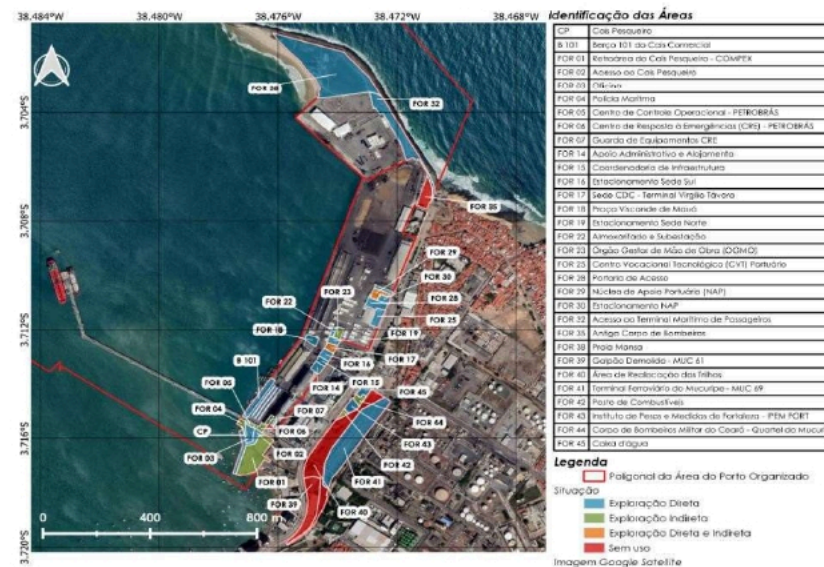
Companhia Docas do Ceará – Ministério da Infraestrutura  
Praça Amigos da Marinha, s/n Mucuripe – Fortaleza/CE - CEP: 60.180-422 Fone: (85) 3266-8989 - [www.docasdoceara.com.br](http://www.docasdoceara.com.br)



**DOCAS DO CEARÁ**  
AUTORIDADE PORTUÁRIA

COMPANHIA DOCAS DO CEARÁ  
DIRETORIA DE ADMINISTRAÇÃO E FINANÇAS

ANEXO VIII - MODELO DE DECLARAÇÃO DE INEXISTÊNCIA DE VEDAÇÃO/IMPEDIMENTO - ART. 38 DA LEI 13.303/2016

**DECLARAÇÃO DE INEXISTÊNCIA DE VEDAÇÃO/IMPEDIMENTO - ART. 38 DA LEI Nº 13.303/2016**

----- (nome da empresa), CNPJ Nº -----, sediada à ----- (endereço completo), por intermédio de seu representante legal, o(a) Sr(a). -----, portador(a) da Carteira de Identidade Nº ----- e do CPF Nº -----, DECLARA, sob as penas da lei, que a empresa e seus representantes não se enquadram nas hipóteses previstas no art. 38 da Lei Nº 13.303, de 2016.

Local, Data

NOME COMPLETO SIGNATÁRIO



COMPANHIA DOCAS DO CEARÁ  
DIRETORIA DE ADMINISTRAÇÃO E FINANÇAS  
ANEXO IX - DECLARAÇÃO DE SUPERVENIÊNCIA DE FATO IMPEDITIVO DE HABILITAÇÃO

**DECLARAÇÃO DE SUPERVENIÊNCIA DE FATO IMPEDITIVO DE HABILITAÇÃO**

----- (nome da empresa), CNPJ nº -----, sediada à ----- (endereço completo), por intermédio de seu representante legal, o(a) Sr(a). -----, portador da Carteira de Identidade nº ----- e do CPF nº -----, DECLARA, sob as penas da lei, que até a presente data inexistem fatos impeditivos de sua habilitação no presente processo de licitação, ciente da obrigatoriedade de declarar ocorrências posteriores.

Local, Data

NOME COMPLETO SIGNATÁRIO



**DOCAS DO CEARÁ**  
AUTORIDADE PORTUÁRIA

COMPANHIA DOCAS DO CEARÁ

DIRETORIA DE ADMINISTRAÇÃO E FINANÇAS

ANEXO X - DECLARAÇÃO DE PLENO CONHECIMENTO E ATENDIMENTO ÀS EXIGÊNCIAS DO EDITAL

**DECLARAÇÃO DE PLENO CONHECIMENTO E ATENDIMENTO ÀS EXIGÊNCIAS DO EDITAL**

----- (nome da empresa), CNPJ n.º -----, sediada à ----- (endereço completo), por intermédio de seu representante legal, o(a) Sr(a). -----, portador da Carteira de Identidade nº ----- e do CPF nº -----, DECLARA, sob as penas da lei, que tem pleno conhecimento de todos os aspectos relativos à licitação em causa e plena concordância com as condições e exigências estabelecidas no Edital e seus anexos no tocante à habilitação e proposta.

Local, Data

NOME COMPLETO SIGNATÁRIO



**DOCAS DO CEARÁ**  
AUTORIDADE PORTUÁRIA

COMPANHIA DOCAS DO CEARÁ

DIRETORIA DE ADMINISTRAÇÃO E FINANÇAS

ANEXO XI - PLANILHA DE CUSTOS

ITEM	OBJETO	UNID	QTD	VALOR UNIT (MENSAL)	VALOR TOTAL (5 ANOS)
01	CESSÃO DE USO ONEROSA DE VEM MÓVEL PARA EXPLORAÇÃO SALA COMERCIAL, INSCRITA SOB NUMERAÇÃO 04, LOCALIZADA NO NAP - NÚCLEO DE APOIO PORTUÁRIO DO PORTO DE FORTALEZA, COM ÁREA INDIVIDUAL DE 14,32 M <sup>2</sup> .	CESSÃO ONEROSA	1	R\$ 1.424,55	R\$ 85.473,00
02	CESSÃO DE USO ONEROSA DE VEM MÓVEL PARA EXPLORAÇÃO SALA COMERCIAL, INSCRITA SOB NUMERAÇÃO 06, LOCALIZADA NO NAP - NÚCLEO DE APOIO PORTUÁRIO DO PORTO DE FORTALEZA, COM ÁREA INDIVIDUAL DE 14,32 M <sup>2</sup> .	CESSÃO ONEROSA	1	R\$ 1.424,55	R\$ 85.473,00

03	CESSÃO DE USO ONEROSA DE VEM MÓVEL PARA EXPLORAÇÃO SALA COMERCIAL, INSCRITA SOB NUMERAÇÃO 08, LOCALIZADA NO NAP - NÚCLEO DE APOIO PORTUÁRIO DO PORTO DE FORTALEZA, COM ÁREA INDIVIDUAL DE 14,75 M².	CESSÃO ONEROSA	1	R\$ 1.467,33	R\$ 88.039,80
<b>VALOR GLOBAL</b>				R\$ 4.316,43	R\$ 258.985,80



Referência: Processo nº 50900.000962/2024-79



SEI nº 11184858

Praça Amigos da Marinha, S/N - Bairro Mucuripe  
Fortaleza/CE, CEP 60.180-422  
Telefone: 8532668920 - <http://www.docasdoceara.com.br/>